

Conseil d'administration

Établissement public du Marais poitevin

Luçon, le 02 juillet 2025



**RÉPUBLIQUE
FRANÇAISE**

*Liberté
Égalité
Fraternité*



Établissement public
du Marais poitevin

Retour des entretiens menées par la mission d'appui IGEDD

Adoption du procès-verbal du conseil d'administration du 26 novembre 2024

Actualités

- Actualités de l'établissement
- Conjoncture météorologique et hydrologique
- Retour des entretiens menées par la mission d'appui IGEDD

Décisions budgétaires

- Budget rectificatif n°1 (délibération)
- Interventions sur fonds propres n°2 (délibération)

Stratégie de l'établissement

- Règlement d'eau de la Porte des Wagons (délibération)
- Règlement d'eau sur les biefs de Bazoin, Carreau d'Or et l'axe Mignon (information)
- Bilan 2024 de la stratégie foncière du Marais poitevin (information)
- Avancement du suivi-évaluation de la biodiversité en lien avec la gestion des niveaux d'eau (information)
- Observatoire de la qualité de l'eau (information)

Questions diverses

- Désignation de deux administrateurs représentants des activités agricoles pour siéger à la commission pour le suivi de la gestion opérationnelle des niveaux d'eau (CCNE)
- Observatoire des sources de bordure : proposition de diffusion des premiers résultats
- Marché de renouvellement des sondes et échelles limnimétriques : résultats de la procédure d'appel d'offre

Devenir de l'EPMP : retour des entretiens menés par la mission d'appui IGEDD



Adoption du procès verbal du CA du 11 mars 2025



Retour des entretiens menées par la mission d'appui IGEDD

Adoption du procès-verbal du conseil d'administration du 26 novembre 2024

Actualités

- Actualités de l'établissement
- Conjoncture météorologique et hydrologique

Décisions budgétaires

- Budget rectificatif n°1 (délibération)
- Interventions sur fonds propres n°2 (délibération)

Stratégie de l'établissement

- Règlement d'eau de la Porte des Wagons (délibération)
- Règlement d'eau sur les biefs de Bazoin, Carreau d'Or et l'axe Mignon (information)
- Bilan 2024 de la stratégie foncière du Marais poitevin (information)
- Avancement du suivi-évaluation de la biodiversité en lien avec la gestion des niveaux d'eau (information)
- Observatoire de la qualité de l'eau (information)

Questions diverses

- Désignation de deux administrateurs représentants des activités agricoles pour siéger à la commission pour le suivi de la gestion opérationnelle des niveaux d'eau (CCNE)
- Observatoire des sources de bordure : proposition de diffusion des premiers résultats
- Marché de renouvellement des sondes et échelles limnimétriques : résultats de la procédure d'appel d'offre

Agenda

Actualités de l'établissement



- **PAR 2025 :**
 - Avis de la commission prélèvement le 19 mars
 - consultation écrite du CA du 21 au 31 mars
 - Approbation de l'arrêté interpréfectoral le 17 avril
 - Information individuelle des volumes autorisés à chaque irrigant par courrier courant juin
 - Révision du protocole de gestion 2025
- **AUP n°3**
 - Rappel du cadre et du contenu de l'autorisation environnementale
 - Identification de thématiques de travail
- **Compteurs communicants** : dépôt auprès de l'agence de l'eau de 2 dossiers de demande de financement
- Suivi des études HMUC, des démarches PTGE, réunions de CLE et AG des irrigants

Actualités de l'établissement : biodiversité et gestion des niveaux d'eau

- Contrat territorial cadre
 - Cotech de lancement de l'évaluation des CT cadre 2020-2025 et des CT eau (31 mars)
 - Copil annuel 2024 (27 mai)
- Stratégie foncière :
 - Copil annuel 2024 (27 mai)
- Commission consultative de suivi des niveaux d'eau (05 juin)
- Échanges pour la création d'un observatoire des prairies (27 juin)

CONTRAT TERRITORIAL CADRE
DU MARAIS POITEVIN

2023-2025

BILAN ANNUEL D'ACTIVITES

ANNEE 2024



Actualités de l'établissement : information, sensibilisation et communication

Bilan 2024 de l'observatoire des pratiques agricoles

Basin de la Sèvre Niortaise - Mignon

Mai 2025



Bulletin de situation hydrologique du Marais poitevin Situation au 1er juin 2025

Contexte météorologique

Printemps plutôt sec

- Mars et mai sec
- Avril proche de la moyenne



Températures au dessus moyennes de saison

Pluviométrie des 3 derniers

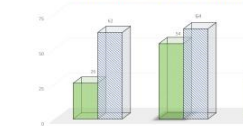

■ Moyenne (La Roche sur Yon / La Rochelle / Niort) sur l'année
■ Moyenne (La Roche sur Yon / La Rochelle / Niort) sur la période



Cours d'eau

ACTUALITÉS PRÉSENTATION MISSIONS SIEMP CARTES RESSOURCES

CONTACT Recherche

ATLAS DU MARAIS POITEVIN

Produit par l'EPMP, l'atlas du Marais poitevin est un ensemble de 60 cartes présentant le territoire, en ligne sur le site !

EN SAVOIR PLUS

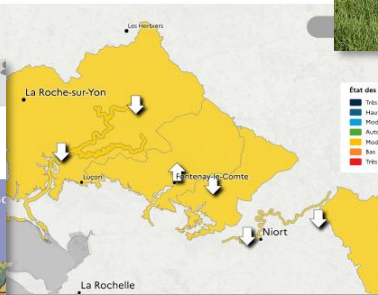

Vol de la sonde communicante de La Haye à Chaillé-les-Marais

- Dernière communication de données le 20 mai
- Constat de terrain le 13 juin
- Dépôt de plainte à Luçon le 16 juin

RÉCÉPISSÉ DE DÉPÔT DE PLAINTE

*Conservez précieusement cette lettre.
Elle constitue la preuve de votre
dépôt de plainte.
Elle vous sera utile dans vos démarches
auprès de votre employeur, de votre
compagnie d'assurance...*

Date du dépôt de plainte 16/06/2025
Identité du plaignant
GEAY François
Références de la procédure 14436/01220/2025
Unité du dépôt de plainte
GENDARMERIE NATIONALE
Compagnie de Fontenay le Compte
COB LUÇON
Affaire suivie par (grade, prénom, nom)
Gendarme Jessie MESTDAG

Objet de la plainte

Natifn 7151 : VOL - Période du 20/05/2025 à 08:00 au 13/06/2025 à 08:00 - MARAIS - CHAILLE
LES MARAIS 85450 (France) (Insee:85042)



Conjoncture météorologique et hydrologique



Pluviométrie sur le Marais poitevin au cours de la dernière année au 01/07/2025

Hauteur d'eau
(mm)

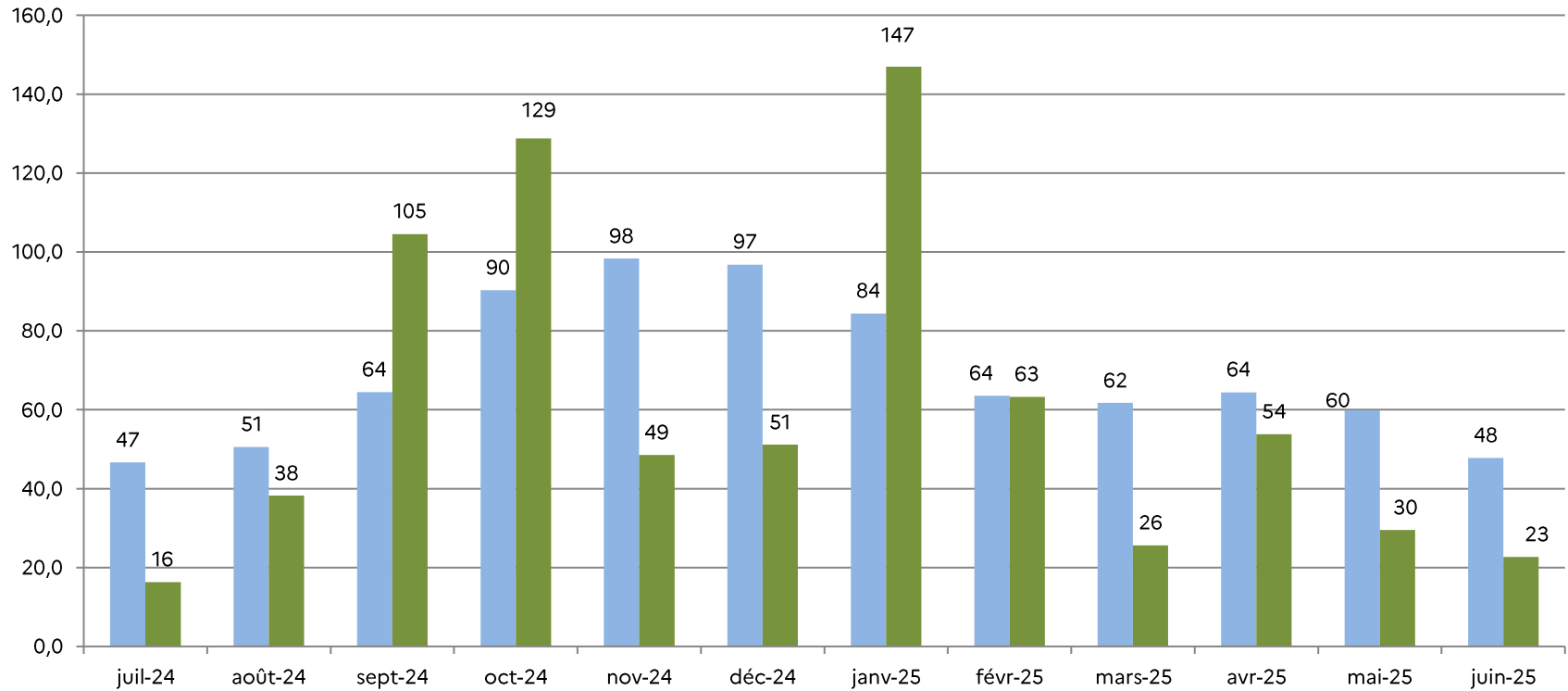

■ Moyenne (La Roche sur Yon / La Rochelle / Niort) sur la période (1991-2020) en mm

■ Moyenne (La Roche sur Yon / La Rochelle / Niort) sur l'année écoulée en mm

| Rang | Période | Moyenne des cumuls pluviométriques des 6 stations Météo France (Sainte-Gemme-la-Plaine, Niort, Marans, La Rochelle, La Roche-sur-Yon, Fontenay-le-Compte) depuis 2000 |
|-----------|-------------------------------|--|
| 1 | Avril 2024 - Juin 2024 | 242 mm |
| 2 | Avril 2012 - Juin 2012 | 231 mm |
| 3 | Avril 2008 - Juin 2008 | 222 mm |
| ... | ... | |
| 24 | Avril 2025 - Juin 2025 | 106 mm |
| 25 | Avril 2006 - Juin 2006 | 105 mm |
| 26 | Avril 2011 - Juin 2011 | 84 mm |

Eaux superficielles

au 1^{er} juillet 2025

État des niveaux

- Très haut
- Haut
- Modérément haut
- Autour de la moyenne
- Modérément bas
- Bas
- Très bas

Évolution des niveaux

- Hausse
- Baisse
- Constant

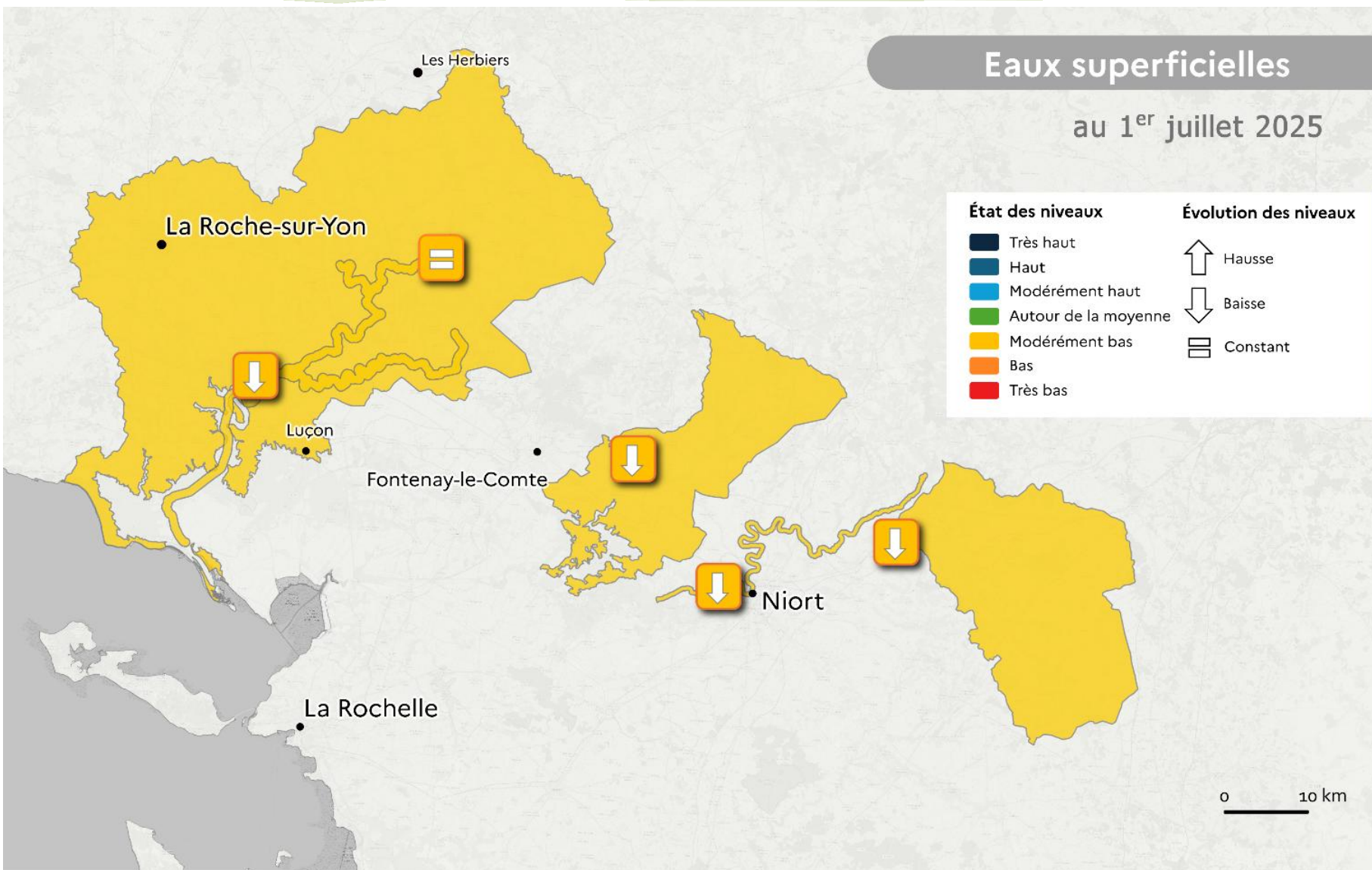

Eaux souterraines

au 1^{er} juillet 2025

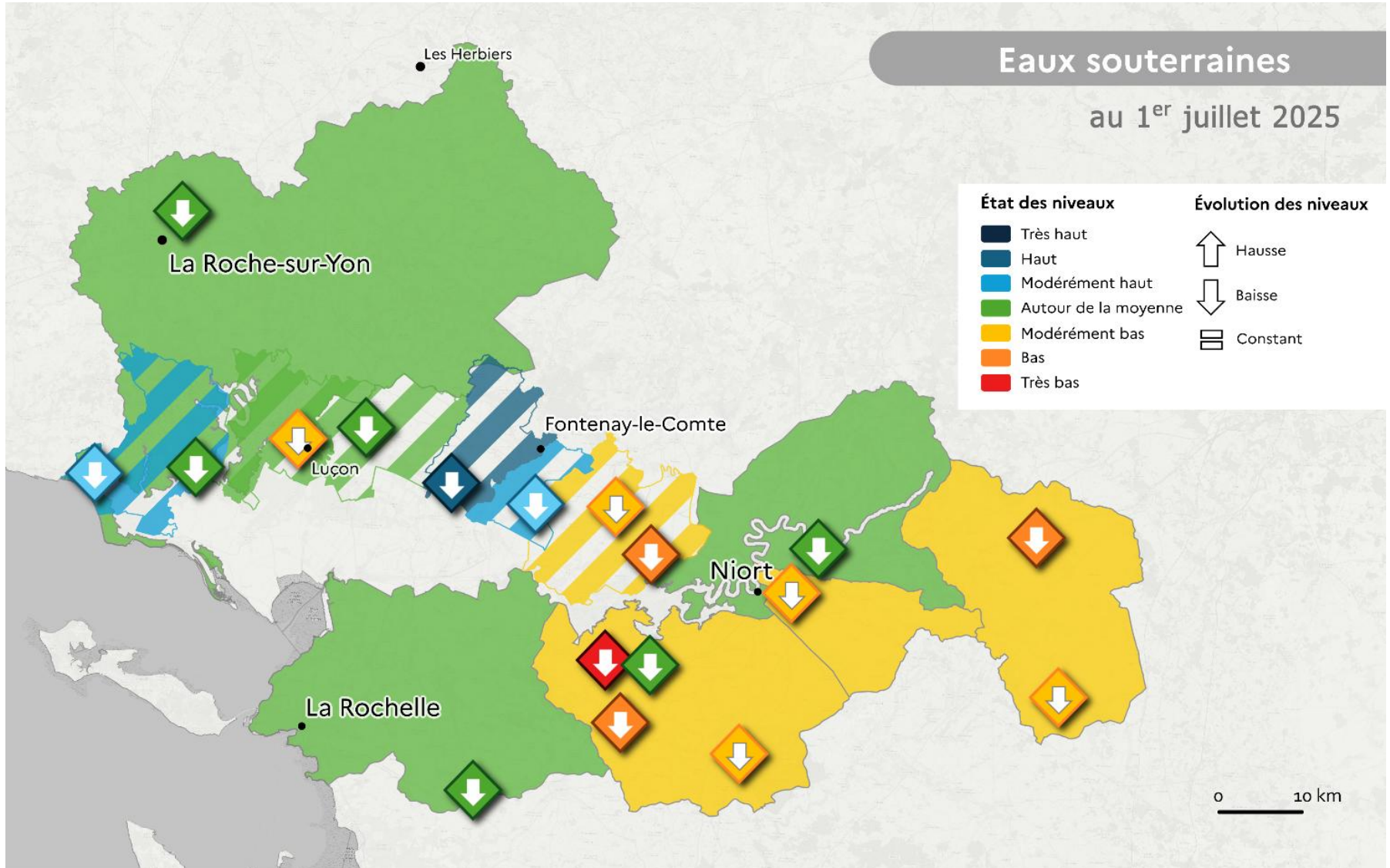

Zoom sur la cuvette de Nuillé

Nuillé-d'Aunis

Plézomètre suivi depuis 2020

Producteur : Etablissement Public du Marais Poitevin

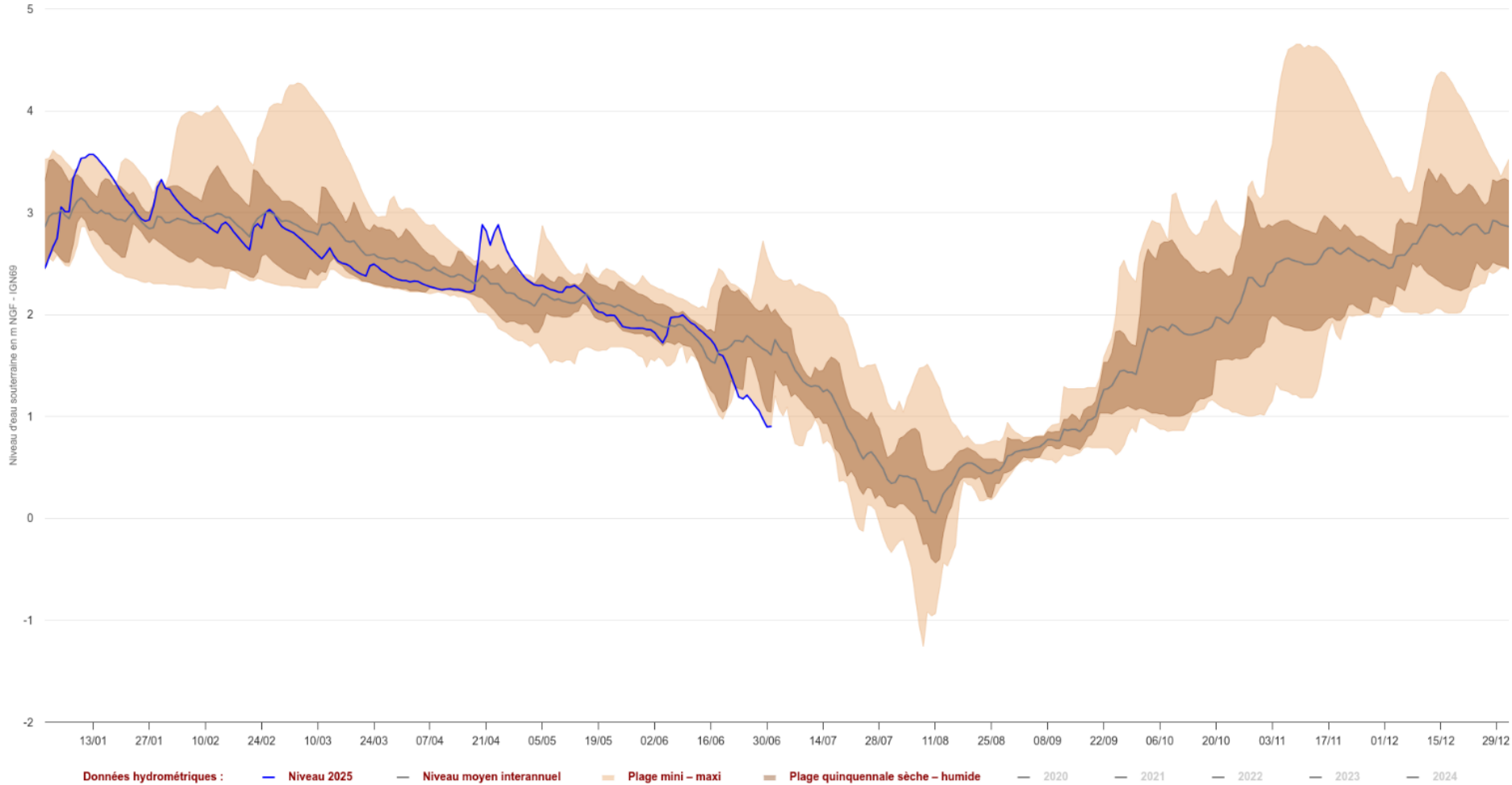

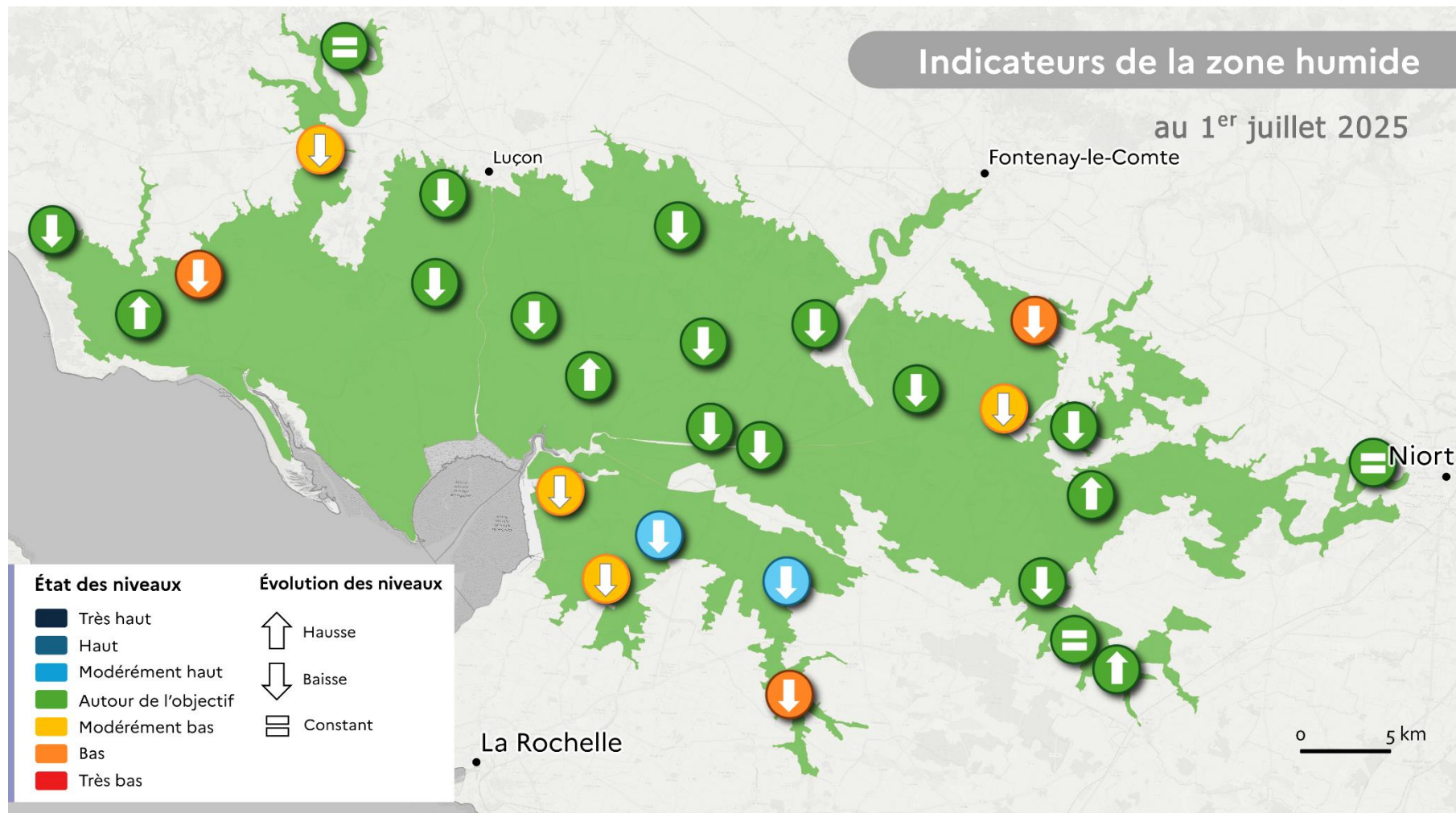

Sources : SIEMP, EPMP, SML, SMVSA, CD85, IIBSN, SYRIMA, UMM / Conception et réalisation : EPMP, juillet 2025

État des niveaux d'eau sur le territoire du Marais poitevin

Réserves de substitution du Marais poitevin

Juin 2025

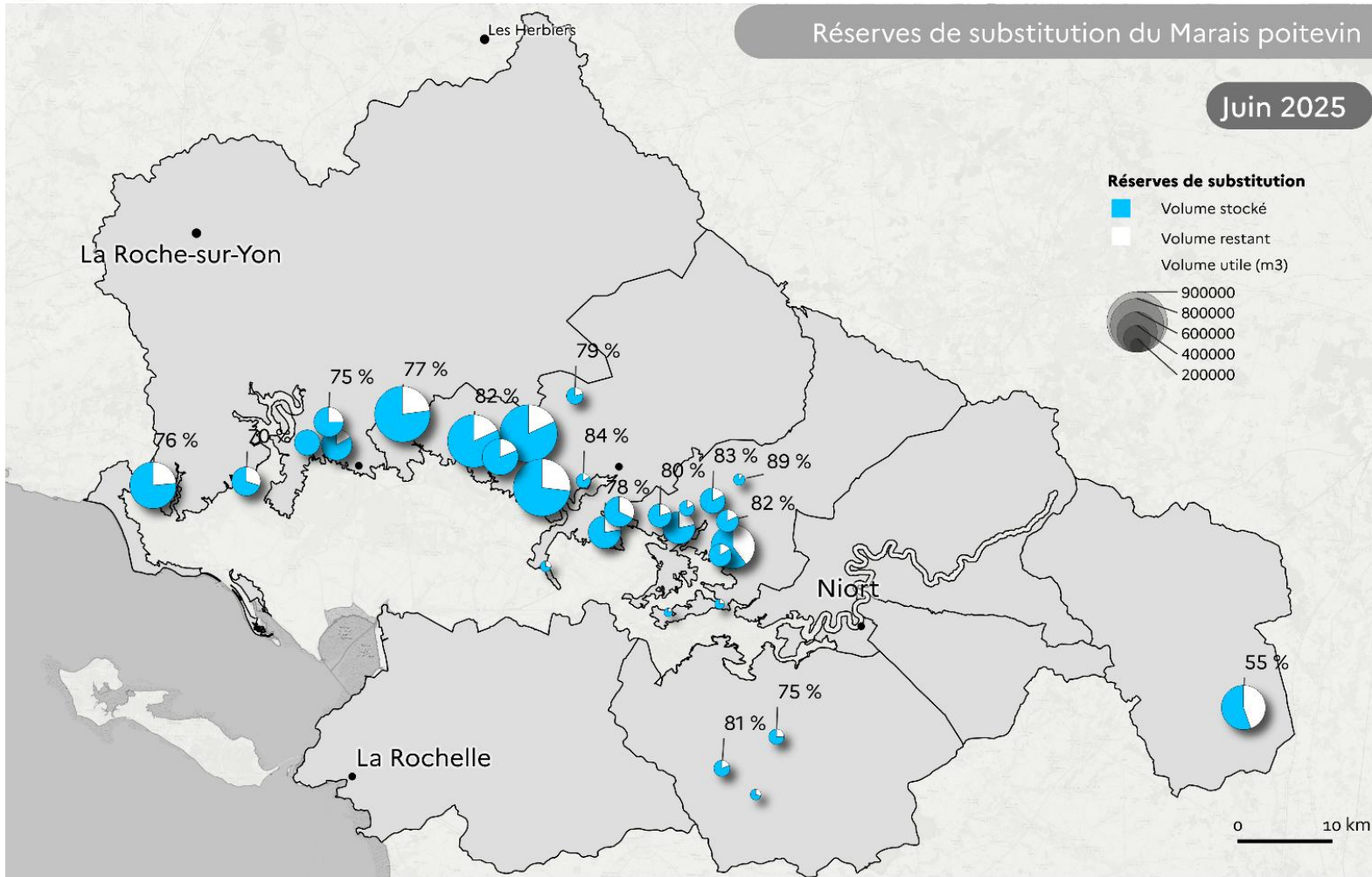

État des niveaux d'eau sur le territoire du Marais poitevin

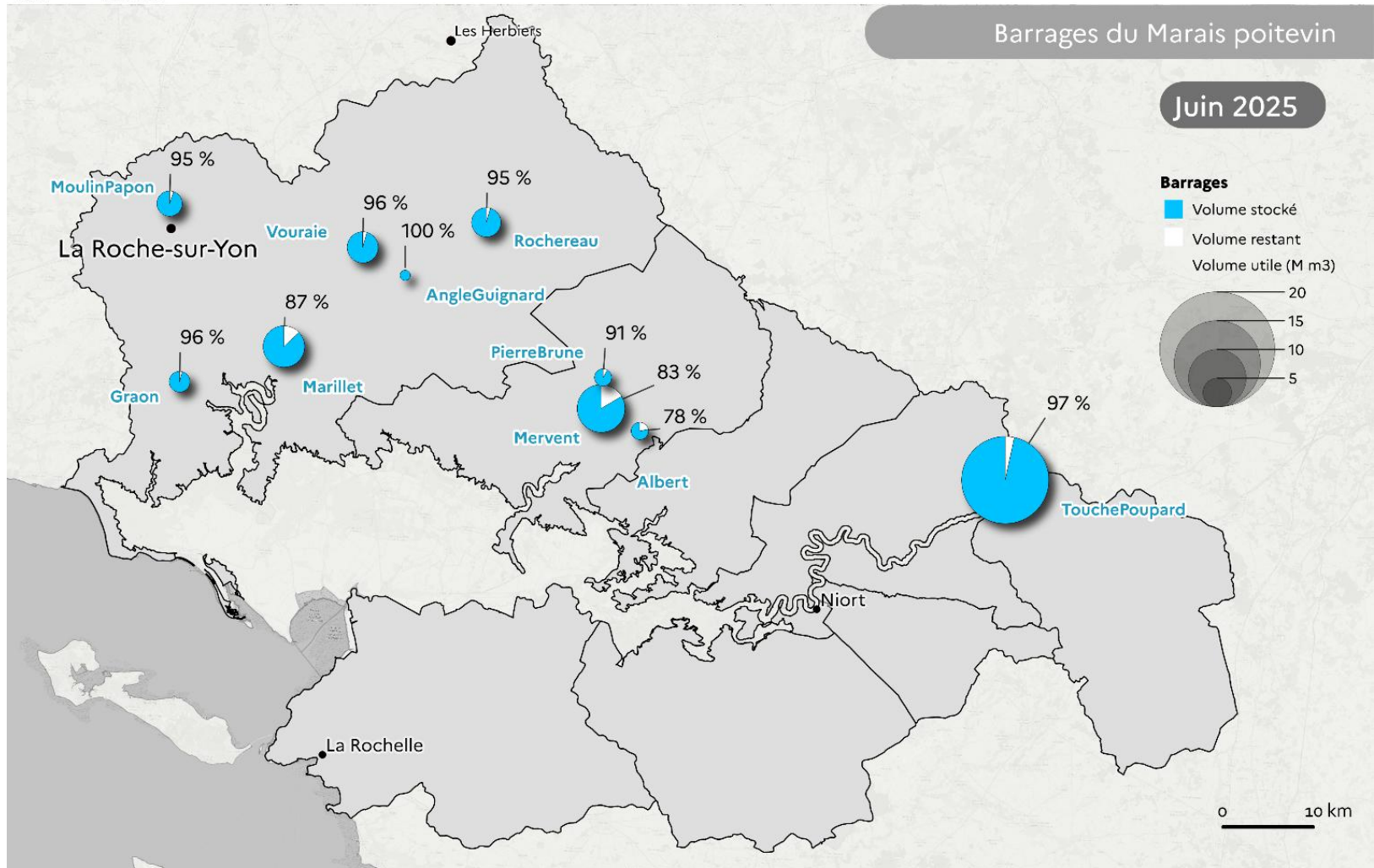

Point de situation des restrictions d'irrigation

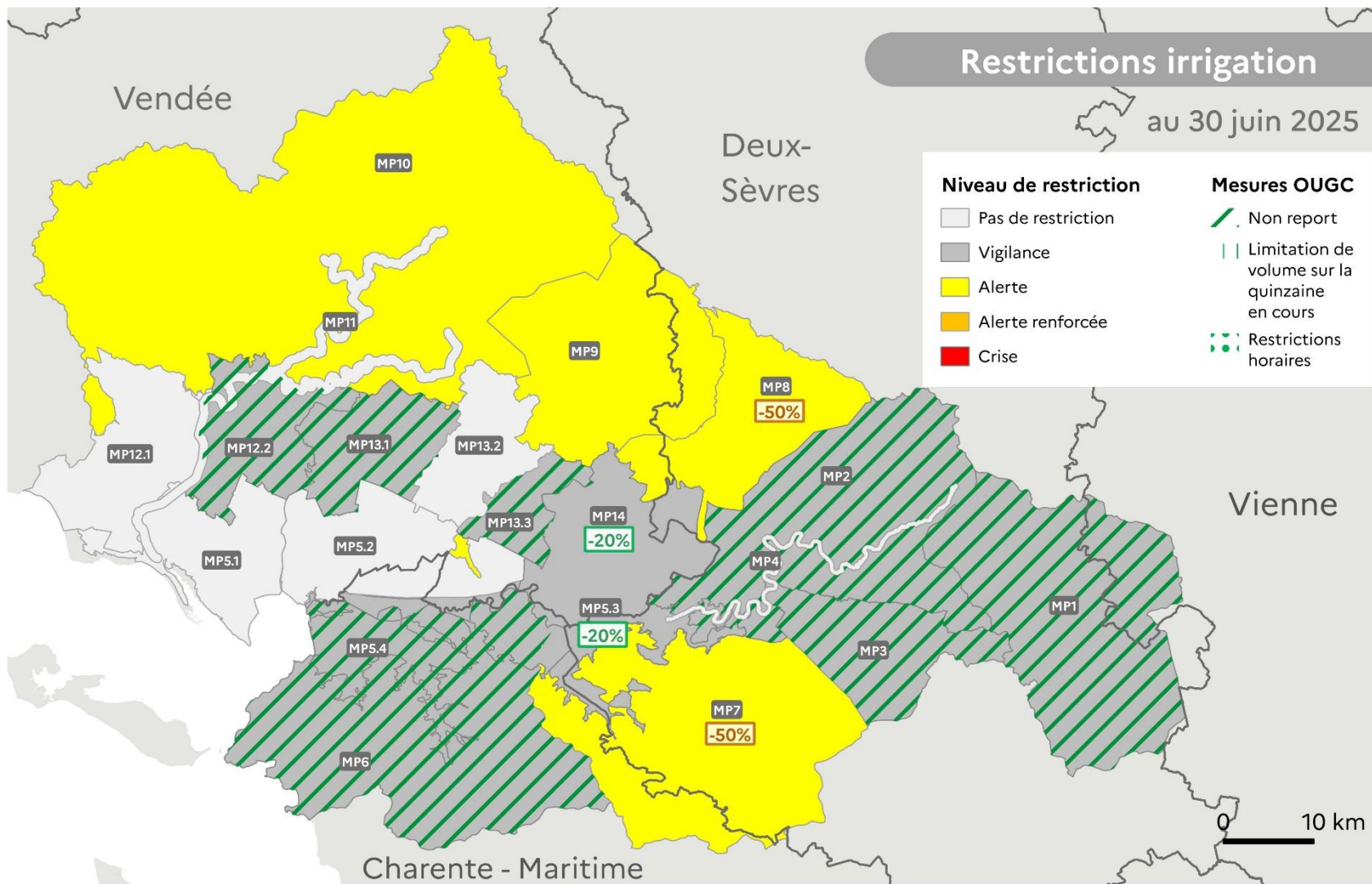

Perspectives météorologiques

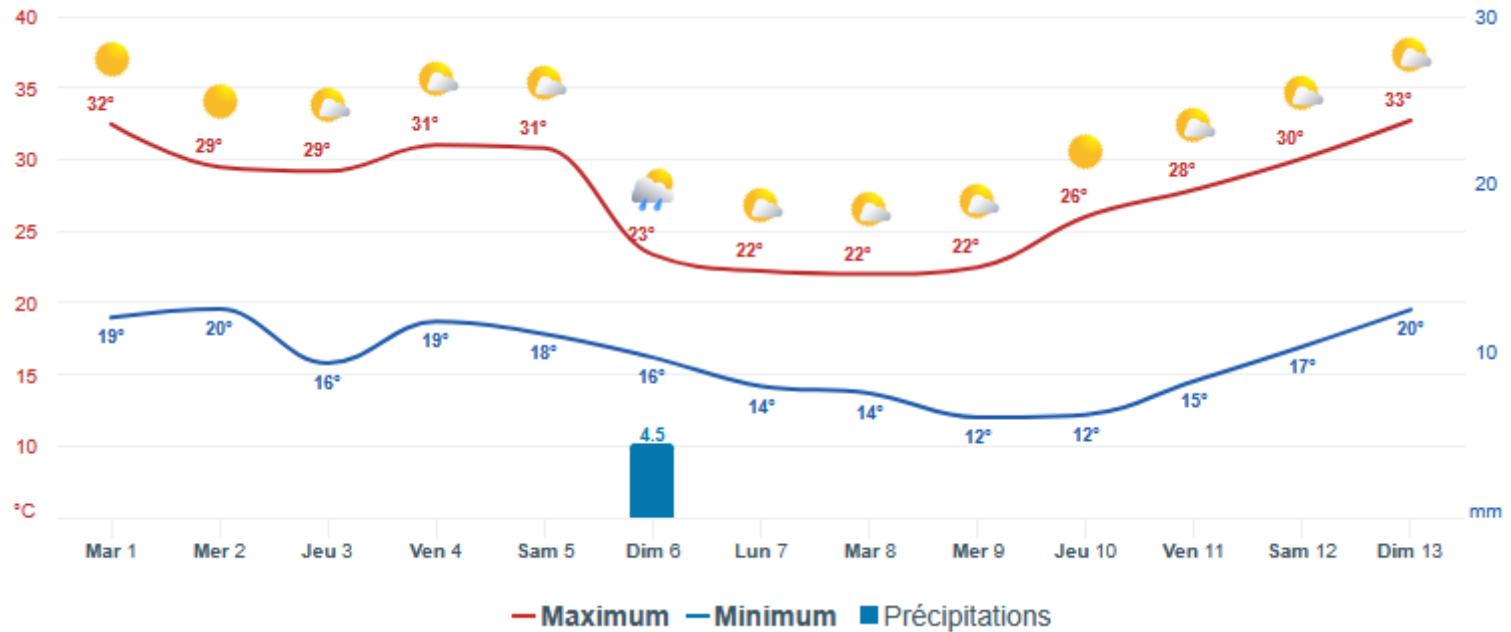

Retour des entretiens menées par la mission d'appui IGEDD

Adoption du procès-verbal du conseil d'administration du 26 novembre 2024

Actualités

- Actualités de l'établissement
- Conjoncture météorologique et hydrologique

Décisions budgétaires

- Budget rectificatif n°1 (délibération)
- Interventions sur fonds propres n°2 (délibération)

Stratégie de l'établissement

- Règlement d'eau de la Porte des Wagons (délibération)
- Règlement d'eau sur les biefs de Bazoin, Carreau d'Or et l'axe Mignon (information)
- Bilan 2024 de la stratégie foncière du Marais poitevin (information)
- Avancement du suivi-évaluation de la biodiversité en lien avec la gestion des niveaux d'eau (information)
- Observatoire de la qualité de l'eau (information)

Questions diverses

- Désignation de deux administrateurs représentants des activités agricoles pour siéger à la commission pour le suivi de la gestion opérationnelle des niveaux d'eau (CCNE)
- Observatoire des sources de bordure : proposition de diffusion des premiers résultats
- Marché de renouvellement des sondes et échelles limnimétriques : résultats de la procédure d'appel d'offre

Agenda

Budget rectificatif n°1



BR1 2025 : évolutions entre le budget initial et le budget rectificatif

Evolution de dépenses et des recettes

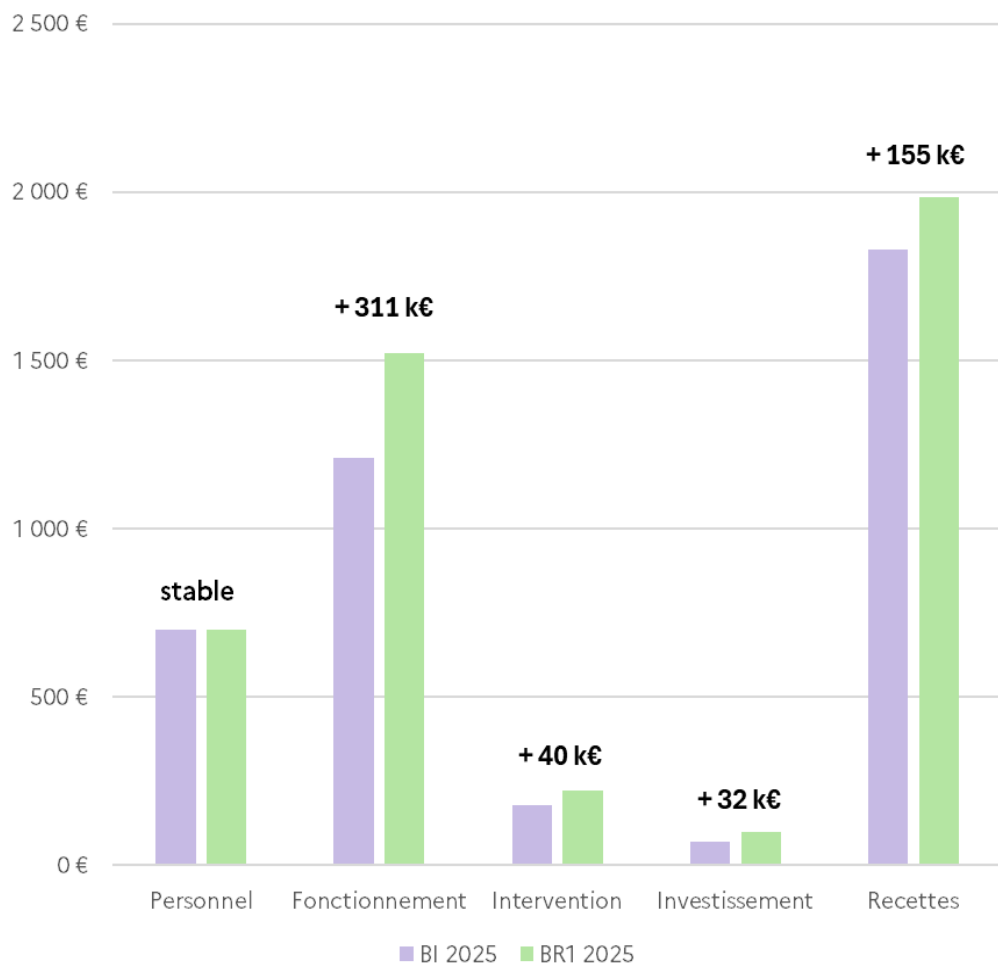

Evolution des résultats

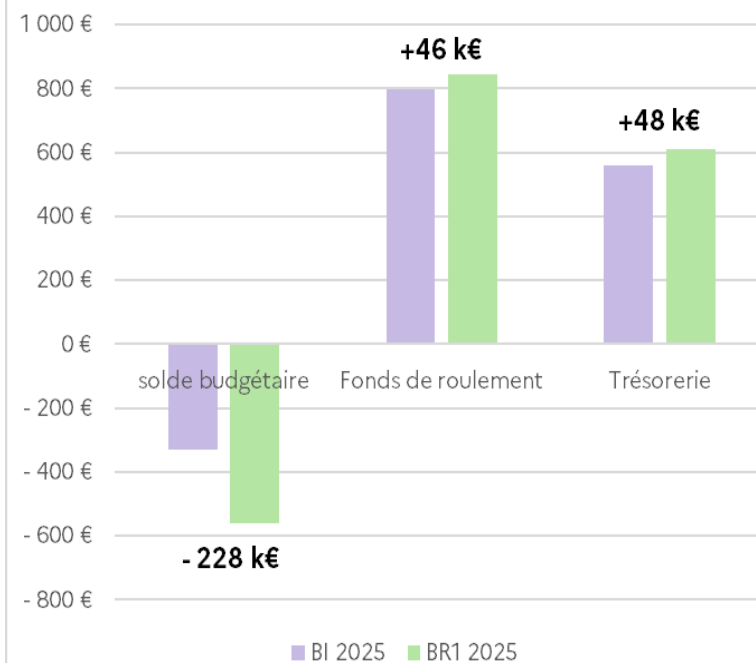

BR1 2025 – Autorisations budgétaires (dépenses)

DEPENSES

| | Montants Compte financier 2024 | | Montants Budget initial 2025 | | Montants Budget rectificatif n°1 | | Ecart entre le budget rectificatif n°1 et le budget initial | |
|--|--------------------------------|---------------------|------------------------------|---------------------|----------------------------------|---------------------|---|-------------------|
| | AE | CP | AE | CP | AE | CP | AE | CP |
| Personnel | 650 494,09 | 650 494,09 | 700 000,00 | 700 000,00 | 700 000,00 | 700 000,00 | 0,00 | 0,00 |
| <i>dont contributions employeur au CAS Pension</i> | 75 375,94 | 75 375,94 | 95 000,00 | 95 000,00 | 95 000,00 | 95 000,00 | 0,00 | 0,00 |
| | | | | | | | | |
| | | | | | | | | |
| Fonctionnement | 766 980,25 | 834 851,34 | 1 249 746,00 | 1 211 098,00 | 1 228 092,00 | 1 522 187,00 | -21 654,00 | 311 089,00 |
| <i>dont SACD</i> | 148 773,85 | 169 674,32 | 170 000,00 | 170 000,00 | 170 000,00 | 252 517,00 | 0,00 | 82 517,00 |
| | | | | | | | | |
| Intervention | 109 212,17 | 126 445,19 | 136 000,00 | 181 000,00 | 111 000,00 | 221 200,00 | -25 000,00 | 40 200,00 |
| | | | | | | | | |
| Investissement | 34 954,21 | 34 310,59 | 69 500,00 | 69 500,00 | 141 100,00 | 101 100,00 | 71 600,00 | 31 600,00 |
| | | | | | | | | |
| | | | | | | | | |
| | | | | | | | | |
| | | | | | | | | |
| TOTAL DES DEPENSES AE (A) CP (B) | 1 561 640,72 | 1 646 101,21 | 2 155 246,00 | 2 161 598,00 | 2 180 192,00 | 2 544 487,00 | 24 946,00 | 382 889,00 |
| SOLDE BUDGETAIRE (excédent) (D1 = C - B) | | 53 140,32 | | | | - | | |

BR1 2025 : autorisations budgétaires (recettes)

| RECETTES | | | | |
|--------------------------------------|---------------------------------|-------------------------------------|--|--|
| Montants Compte financier 2024 | Montants Budget initial 2025 | Montants Budget rectificatif n°1 | Ecart entre le budget rectificatif n°1 et le budget | |
| 1 609 471,64 | 1 649 832,00 | 1 776 060,32 | 126 228,32 | Recettes globalisées |
| 572 832,00 | 572 832,00 | 551 347,00 | - 21 485,00 | Subvention pour charges de service public |
| | | | - | Autres financements de l'Etat |
| | | | - | Fiscalité affectée |
| 913 710,76 | 906 000,00 | 917 319,00 | 11 319,00 | Autres financements publics (AELB) |
| 122 928,88 | 171 000,00 | 307 394,32 | 136 394,32 | Recettes propres |
| 121 444,55 | 170 000,00 | 306 394,32 | 136 394,32 | dont SACD |
| | | | - | |
| 89 769,89 | 180 502,81 | 209 694,39 | 29 191,58 | Recettes fléchées* |
| - | | | - | Financements de l'Etat fléchés (PITE) |
| 89 769,89 | 180 502,81 | 209 694,39 | 29 191,58 | Autres financements publics fléchés (AELB) |
| - | - | - | - | Recettes propres fléchées |
| | | | | |
| | | | | |
| | | | | |
| | | | | |
| 1 699 241,53 | 1 830 334,81 | 1 985 754,71 | 155 419,90 | TOTAL DES RECETTES (C) |
| - | 331 263,19 | 558 732,29 | 227 469,10 | SOLDE BUDGETAIRE (déficit) (D2 = B - C) |

| BESOINS | | | | | FINANCEMENTS | | | | | |
|---|--------------------------------------|------------------------------------|--|--|--------------|--------------------------------------|------------------------------------|--|--|---|
| | Montants Compte financier 2024 | Montants Budget initial 2025 | Montants Budget rectificatif n°1 | Ecarts entre le budget rectificatif n°1 et le budget initial | | Montants Compte financier 2024 | Montants Budget initial 2025 | Montants Budget rectificatif n°1 | Ecarts entre le budget rectificatif n°1 et le budget initial | |
| Solde budgétaire (déficit) (D2)* | 0 | 331 263 | 558 732,29 | 227 469 | | 53 140 | 0 | 0,00 | 0 | Solde budgétaire (excédent) (D1)* |
| <i>dont Budget Principal</i> | 0 | | 558 732,29 | 558 732 | | 53 140 | | | | <i>dont Budget Principal</i> |
| <i>dont Budget Annexe</i> | 0 | | 0,00 | 0 | | | | | | <i>dont Budget Annexe</i> |
| Remboursements d'emprunts (capital) ; Nouveaux prêts (capital) ; Dépôts et cautionnements (b1) | | | | | | | | | | Nouveaux emprunts (capital) ; Remboursements de prêts (capital) ; Dépôts et cautionnements (b2) |
| Opérations au nom et pour le compte de tiers (c1)** | 267 310 | 83 482 | 114 289,31 | 30 807 | | 24 289 | 83 482 | 114 289,31 | 114 289 | Opérations au nom et pour le compte de tiers (c2)** |
| Autres décaissements non budgétaires (e1) | 89 465 | 100 000 | 100 000,00 | 0 | | 586 524 | | | | Autres encaissements non budgétaires (e2) |
| Sous-total des opérations ayant un impact négatif sur la trésorerie de l'organisme (1)=D2+(b1)+(c1)+(e1) | 356 775 | 514 746 | 773 021,60 | 258 276 | | 663 954 | 83 482 | 114 289,31 | 114 289 | Sous-total des opérations ayant un impact positif sur la trésorerie de l'organisme (2)=D1+(b2)+(c2)+(e2) |
| ABONDEMENT de la trésorerie (I)=(2) - (1) | 307 179 | 0 | 0,00 | | | 0 | 431 263 | 658 732,29 | 227 469 | PRELEVEMENT de la trésorerie (II)=(1) - (2) |
| <i>dont Abondement de la trésorerie fléchée (a)***</i> | | 176 056 | 205 247,70 | 29 192 | | 19 606 | 0 | | | <i>dont Prélèvement sur la trésorerie fléchée (a)***</i> |
| <i>dont Abondement de la trésorerie non fléchée (d)</i> | | | | 0 | | 287 574 | -607 319 | -863 979,99 | -256 660,68 | <i>dont Prélèvement sur la trésorerie non fléchée (d)</i> |
| TOTAL DES BESOINS (1) + (I) | 663 954 | 514 746 | 773 021,60 | 258 276 | | 663 954 | 514 746 | 773 021,60 | 341 758 | TOTAL DES FINANCEMENTS (2) + (II) |

Compte de résultat prévisionnel

| CHARGES | Montants Compte financier 2024 | Montants budget initial 2025 | Montants Budget rectificatif n°1 | Ecart entre le budget rectificatif n°1 et le budget initial | PRODUITS | Montants Compte financier 2024 | Montants budget initial 2025 | Montants Budget rectificatif n°1 | Ecart entre le budget rectificatif n°1 et le budget initial |
|---|--------------------------------------|------------------------------------|--|---|---|--------------------------------------|------------------------------------|--|---|
| Personnel | 596 895 | 657 000 | 657 000 | 0 | Subventions de l'Etat | 572 832 | 572 832 | 551 347 | -21 485 |
| <i>dont charges de pensions civiles*</i> | 75 376 | 95 000 | 95 000 | 0 | Fiscalité affectée | | | | |
| Fonctionnement autre que les charges de personnel | 975 876 | 1 304 098 | 1 539 764 | 235 666 | Autres subventions (AELB) | 1 060 308 | 1 086 503 | 1 127 013 | 40 511 |
| <i>dont SACD</i> | 148 774 | 170 000 | 177 094 | 7 094 | Autres produits - Divers | 160 115 | 171 000 | 249 442 | 78 442 |
| Intervention | 126 445 | 181 000 | 221 200 | 40 200 | <i>dont SACD</i> | 181 209 | 170 000 | 248 442 | 78 442 |
| | | | | | Reprise sur amortissements | 0 | | | 0 |
| | | | | | Reprise de financement rattaché à un actif | 3 435 | 0 | 0 | 0 |
| TOTAL DES CHARGES (1) | 1 699 217 | 2 142 098 | 2 417 964 | 275 866 | TOTAL DES PRODUITS (2) | 1 796 689 | 1 830 335 | 1 927 802 | 97 467 |
| Résultat prévisionnel : bénéfice (3) = (2) - (1) | 97 473 | 0 | 0 | 0 | Résultat prévisionnel : perte (4) = (1) - (2) | 0 | 311 763 | 490 162 | 178 399 |
| <i>dont SACD</i> | 32 436 | | | | <i>dont SACD</i> | 181 209 | | 0 | |
| TOTAL EQUILIBRE du compte de résultat prévisionnel (1) + (3) = (2) + (4) | 1 796 689 | 2 142 098 | 2 417 964 | 275 866 | TOTAL EQUILIBRE du compte de résultat prévisionnel (1) + (3) = (2) + (4) | 1 796 689 | 2 142 098 | 2 417 964 | 275 866 |

Calcul de la capacité d'autofinancement

| | Montants Compte financier 2024 | Montants budget initial 2025 | Montants Budget rectificatif n°1 | Ecart entre le budget rectificatif n°1 et le budget initial |
|---|-----------------------------------|---------------------------------|-------------------------------------|--|
| Résultat prévisionnel de l'exercice (bénéfice (3) ou perte (-4)) | 97 473 | - 311 763 | - 490 162 | - 178 399 |
| + dotations aux amortissements, dépréciations et provisions | 105 623 | 50 000 | 50 000 | - |
| - reprises sur amortissements, dépréciations et provisions | - | | | |
| + valeur nette comptable des éléments d'actifs cédés | | | | |
| - produits de cession d'éléments d'actifs | - | | | |
| - quote-part reprise au résultat des financements rattachés à des actifs | 3 435 | | | |
| = capacité d'autofinancement (CAF) ou insuffisance d'autofinancement (IAF) | 199 661 | - 261 763 | - 440 162 | - 178 399 |

Etat prévisionnel de l'évolution de la situation patrimoniale en droits constatés

| EMPLOIS | Montants Compte financier 2024 | Montants budget initial 2025 | Montants Budget rectificatif n°1 | Ecart entre le budget rectificatif n°1 et le budget initial | RESSOURCES | Montants Compte financier 2024 | Montants budget initial 2025 | Montants Budget rectificatif n°1 | Ecart entre le budget rectificatif n°1 et le budget initial |
|---|---|------------------------------------|---|---|--|---|------------------------------------|---|---|
| Insuffisance d'autofinancement | 0 | 261 763 | 440 162 | 178 399 | Capacité d'autofinancement | 199 661 | 0 | 0 | 0 |
| Investissements | 70 254 | 69 500 | 101 100 | 31 600 | Financement de l'actif par l'État | | | | |
| | | | | | Financement de l'actif par des tiers autres que l'État | 0 | | | |
| | | | | | Autres ressources | 0 | 0 | 0 | 0 |
| Remboursement des dettes financières | | | | | Augmentation des dettes financières | | | | |
| TOTAL DES EMPLOIS (5) | 70 254 | 331 263 | 541 262 | 209 999 | TOTAL DES RESSOURCES (6) | 199 661 | 0 | 0 | 0 |
| Augmentation du fonds de roulement (7) = (6)-(5) | 129 407 | 0 | 0 | 0 | Diminution du fonds de roulement (8) = (5)-(6) | 0 | 331 263 | 541 262 | 209 999 |

Variation et niveau du fonds de roulement, du besoin en fonds de roulement et de la trésorerie

| | Montants Compte financier 2024 | Montants budget initial 2025 | Montants Budget rectificatif n°1 | Ecart entre le budget rectificatif n°1 et le budget initial |
|---|--------------------------------------|------------------------------------|--|---|
| Variation du FONDS DE ROULEMENT : AUGMENTATION (7) ou DIMINUTION (8) | 129 407 | -331 263 | -541 262 | -209 999 |
| Variation du BESOIN en FONDS DE ROULEMENT (FONDS DE ROULEMENT - TRESORERIE) | -177 772 | -100 000 | 117 470 | 217 470 |
| Variation de la TRESORERIE : ABONDEMENT (I) ou PRELEVEMENT (II)* | 307 179 | -431 263 | -658 732 | -227 469 |
| Niveau final du FONDS DE ROULEMENT | 1 386 124 | 798 949 | 844 862 | 45 914 |
| Niveau final du BESOIN EN FONDS DE ROULEMENT | 118 432 | -238 344 | 235 902 | 474 246 |
| Niveau final de la TRESORERIE | 1 267 693 | 560 605 | 608 960 | 48 356 |

Article 1 :

Le conseil d'administration vote les autorisations budgétaires suivantes :

- 9 ETPT sous plafond d'emplois législatif
- Montant des autorisations d'engagement : 2 180 192 €
 - Personnel 700 000 €
 - Fonctionnement (hors personnel) 1 228 092 €
 - Interventions 111 000 €
 - Investissements 141 100 €

- Montant des crédits de paiement : 2 544 487 €
 - Personnel 700 000 €
 - Fonctionnement (hors personnel) 1 522 187 €
 - Interventions 221 200 €
 - Investissements 101 100 €
- Montant des prévisions de recettes : 1 985 754,71 €
- Montant du solde budgétaire : - 558 732,29 €

Article 2 :

Le conseil d'administration vote les prévisions comptables suivantes :

- Variation de trésorerie : - 658 732,29 €
- Résultat patrimonial : - 490 162,25 €
- Incapacité d'autofinancement : - 440 162,25 €
- Variation de fonds de roulement : - 541 262,25 €

Interventions sur fonds propres



| Référence | Libellé des opérations | Bénéficiaire | Taux | Montant demandé (€) |
|------------------------------|---|--|--|---------------------|
| Avenant 1 2024-01 | Contrats de marais de la Brie et de Cravans – Modernisation de l'ouvrage du Cloubouet et des portes à la mer de la Brie | ASA des marais de la Brie, la Pénissière | 30% de l'augmentation du montant des travaux | 584,82 |
| 2025-04 | Contrat de marais – Suiré, Sourdon, Luché – Travaux de reconnexion hydraulique | ASCO des marais de Suiré, Sourdon, Luché | 80% | 1 324,32 |
| 2025-05 | Contrat de marais de Luçon – Travaux de confortement d'une baisse | Commune des Magnils-Reigniers | 80% | 760,00 |
| TOTAL | | | | 2 579,14 |

Interventions sur fonds propres EPMP dans le cadre des contrats de marais / protocoles de gestion de l'eau

Programmation 2025 n°2 : situation géographique des travaux prévisionnels

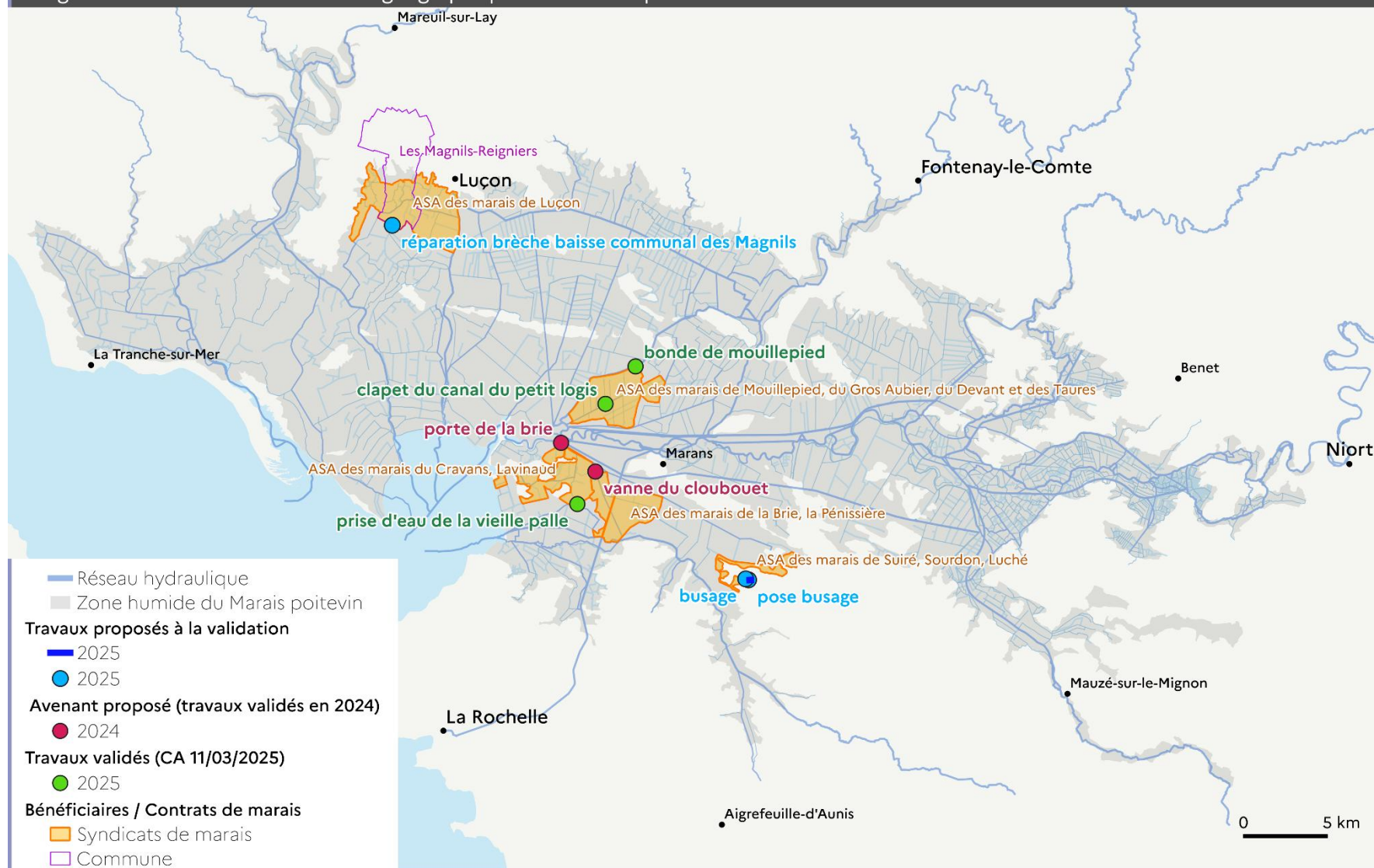

Sont soumises ce jour à délibération :

- 2 nouvelles interventions et un ajustement financier pour un montant total de **2 579,14 €**

Après approbation le solde d'AE disponible pour intervention financière sera de **101 053,66 €**



Retour des entretiens menées par la mission d'appui IGEDD

Adoption du procès-verbal du conseil d'administration du 26 novembre 2024

Actualités

- Actualités de l'établissement
- Conjoncture météorologique et hydrologique

Décisions budgétaires

- Budget rectificatif n°1 (délibération)
- Interventions sur fonds propres n°2 (délibération)

Stratégie de l'établissement

- Règlement d'eau de la Porte des Wagons (délibération)
- Règlement d'eau sur les biefs de Bazoin, Carreau d'Or et l'axe Mignon (information)
- Bilan 2024 de la stratégie foncière du Marais poitevin (information)
- Avancement du suivi-évaluation de la biodiversité en lien avec la gestion des niveaux d'eau (information)
- Observatoire de la qualité de l'eau (information)

Questions diverses

- Désignation de deux administrateurs représentants des activités agricoles pour siéger à la commission pour le suivi de la gestion opérationnelle des niveaux d'eau (CCNE)
- Observatoire des sources de bordure : proposition de diffusion des premiers résultats
- Marché de renouvellement des sondes et échelles limnimétriques : résultats de la procédure d'appel d'offre

Agenda

Règlement d'eau de la Porte des Wagons



L'ouvrage de la porte des Wagens

- Ouvrage à la mer
- Situé sur le bassin du Lay, à l'exutoire du chenal Vieux
- Gère le niveau entre la vanne des Portes et la porte des Wagens

- Propriété du SMLB
- Ouvrage intégré dans le système d'endiguement (classe A)
- Ouvrage rénové en 2023

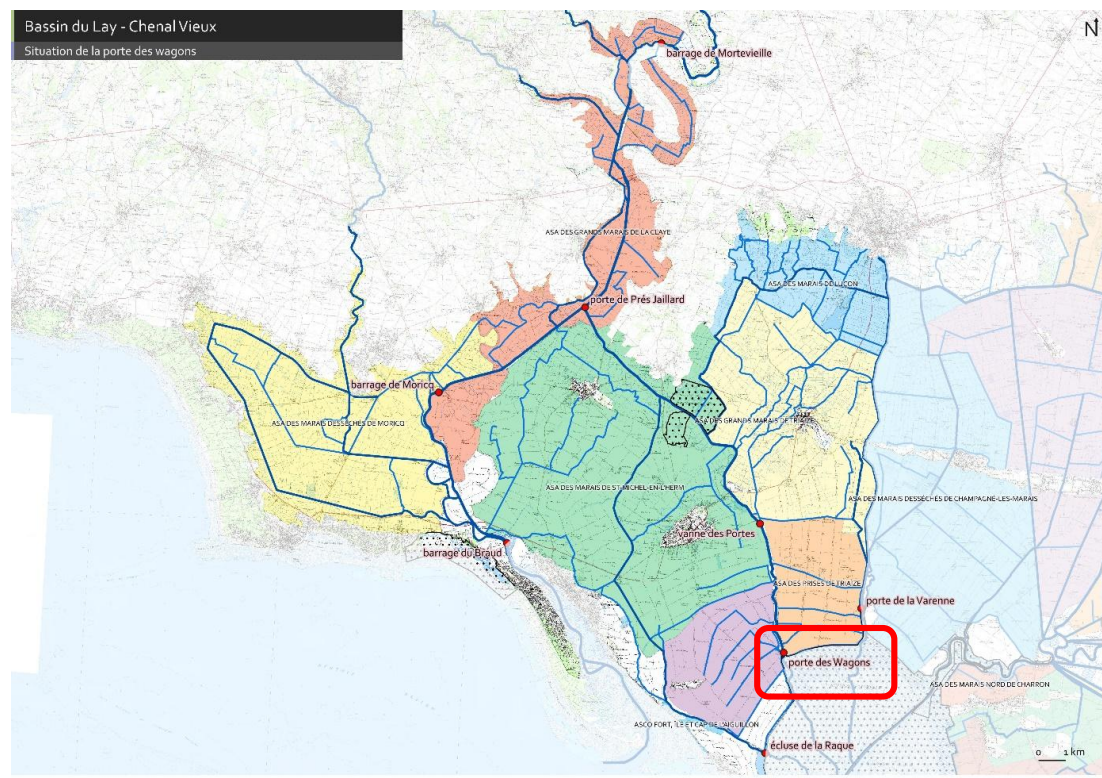

L'ouvrage de la porte des Wagons

- Hydrauliques
 - Entretien de l'exutoire
 - Gestion du bief et des ouvrages
 - Prévention des inondations
- Environnementaux
 - Continuité écologique
 - Lien avec la RNN de la Baie de l'Aiguillon
- Usages
 - Agricole : évacuation de certains compartiments hydrauliques
 - Cynégétique : présence de quelques plans d'eau à vocation cynégétique
- Objectifs du règlement d'eau:
 - Répondre aux enjeux
 - Définir le cadre de gestion de l'ouvrage



Contenu de l'arrêté

- **Art1** : Objet de l'arrêté et ouvrage concerné
 - Porte des Wagons
 - Cadre de gestion : optimiser les niveaux d'eau et la gestion de l'ouvrage pour :
 - Les enjeux environnementaux
 - La protection des biens et des personnes
 - Les activités en place
 - Gestionnaire : SMBL

- **Art2** : Durée
 - 15 ans

Contenu de l'arrêté

- **Art3** : Règlement d'eau
 - Régulation des flux
 - Continuité écologique

 - Gestion en **période d'écoulement à la mer**
 - 3 vannettes ouvertes en permanence

 - Gestion en **période de basses eaux**
 - 3 vannettes sont fermées
 - Prise d'eau salée possible par ouverture d'une ou deux vannettes

 - **Fermeture des 3 vannettes**
 - Crues et tempêtes
 - Intervention sur l'ouvrage
 - Réalisation des chasses

 - **Caractère expérimental**

Contenu de l'arrêté

- **Art4** : Modification et évaluation de l'arrêté
- **Art5** : Dispositifs de mesures et d'informations
 - Suivi des niveaux d'eau amont et aval
 - Suivi des manœuvres
 - Suivi de la salinité à l'amont
 - Suivi piscicole
- **Art6** : Mesures dérogatoires
- **Art7** : Mesures en période de crue et de risque submersion
- **Art8 à 10** : mesures de publicité, modalité de recours et d'exécution

Calendrier de validation

- Validation par le conseil d'administration de l'EPMP
- Validation par la CLE du SAGE du Lay
- Consultation du public
- Consultation du CODERST
- Phase contradictoire

Projet de règles de gestion de l'eau sur les biefs de Bazoin, de Carreau d'Or et de l'axe Mignon



L'arrêté en vigueur, mis à jour le 3 février 2023 :

- Concerne le périmètre des marais mouillés de la Sèvre Niortaise et ses affluents
- Précise des règles de gestion de l'eau pour tous (*) les biefs exceptés les biefs de Bazoin, Carreau d'Or et les biefs de l'axe Mignon-Courance

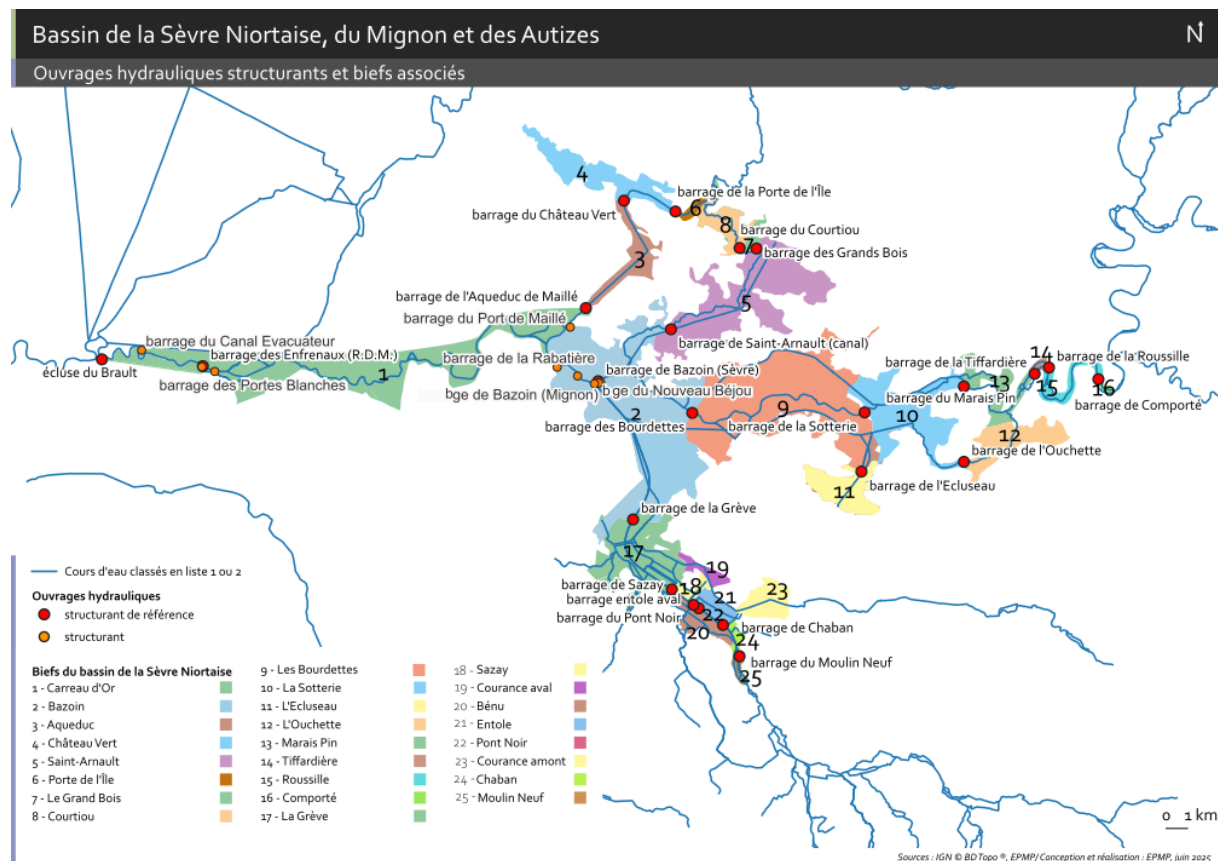

(*) Porte de l'île dispose de son propre arrêté

- **Proposition d'intégrer les règles de gestion :**
 - validées par le GTG en 2022 sur les biefs de l'axe Mignon (Moulin neuf, Chaban, Sazay, La Grève)
 - validées à la majorité par le GTG en 2024 sur les biefs de Bazoin et de Carreau d'or
 - tenant compte du refus du président de l'UMM (M. Mounier) de les expérimenter à compter du 1^{er} avril 2025
 - décision prise après transmission des conclusions aux 3 préfets
- **Clause de revoyure :** bilan à réaliser par le GTG n°3 après deux années d'observation de la mise en œuvre
- **Consultations à venir pour avis auprès de :** CA EPMP, CLE de SAGE SNMP, consultation du public, Coderst

Bilan 2024 de la stratégie foncière du Marais poitevin



- Établie entre 2017 et 2021 avec les acteurs du territoire
- Composée d'un état des lieux, d'orientations cadres et d'une déclinaison opérationnelle :

<https://www.epmp-marais-poitevin.fr/foncier/>

- Huit orientations cadres :

la protection et la
gestion des espaces
naturels
remarquables

la reconquête et la
renaturation des
espaces naturels
dégradés

la gestion de l'eau
favorable au
fonctionnement de
la zone humide

la protection de la
ressource en eau
potable

la protection des
personnes et des
biens

maintien de l'agriculture et en particulier de l'élevage
gestion économe du foncier et développement du territoire
valorisation des patrimoines

- Gouvernance : Copil annuel (réuni le 27 mai 2025), groupes de travail locaux le cas échéant, portail foncier EPMP.

- Enjeux biodiversité (espaces remarquables, renaturation, etc.) :
 - Conservatoires des espaces naturels NA / PDL
 - Conservatoire du littoral
 - Conseils départementaux (CD) 85/79/17 - service ENS
 - LPO France / LPO 85
 - Fédérations de chasse 85/79/17
 - Fédérations de pêche 85/79/17
 - PNR MP
 - EPMP
- Enjeux eau (AEP, champs d'expansion crues, cours d'eau et exutoires, PAPI, etc.) :
 - IIBSN / SMLB/ SMVSA/ SMBVSN/ Syrima
 - CDA La Rochelle / SPL des eaux du Niortais
 - EPMP
- Tous enjeux :
 - Communes / EPCI
 - Conseils départementaux – autres services
 - Chambres d'agriculture

- **Copil réuni le 27 mai 2025, quelques points marquants :**
 - Améliorer la remontée de l'information auprès de l'EPMP pour pouvoir établir le bilan annuel :
 - Données cartographiques
 - Information de l'EPMP lors de la réalisation des transactions
 - Information EPMP+PNR+acteurs pressentis lors d'opportunités de vente
 - Des secteurs à forts enjeux sans acteurs pressentis (micro-habitats, reconquête marais mouillés et cours d'eau principaux).
=> L'EPMP peut « jouer l'intermédiaire » afin de laisser le temps aux acteurs de s'organiser et se positionner
 - Plusieurs leviers financiers activés sur le Marais poitevin dont l'inscription de cette stratégie foncière au CT Cadre du Marais poitevin (co-financement AELB) :
 - renouvellement prévu du CT en Accord de territoire 2026-2028 : élargissement du nombre de partenaires bénéficiaires ?

Stratégie foncière du Marais poitevin

> bilan 2024 : focus EPMP

- Acquisition (actes signés) de 14 ha sur les marais mouillés de Nuillé-Anais afin de poursuivre la stratégie d'échanges parcellaires amorcée en 2020
- Surface actuellement stockée par les Safer pour le compte de l'EPMP

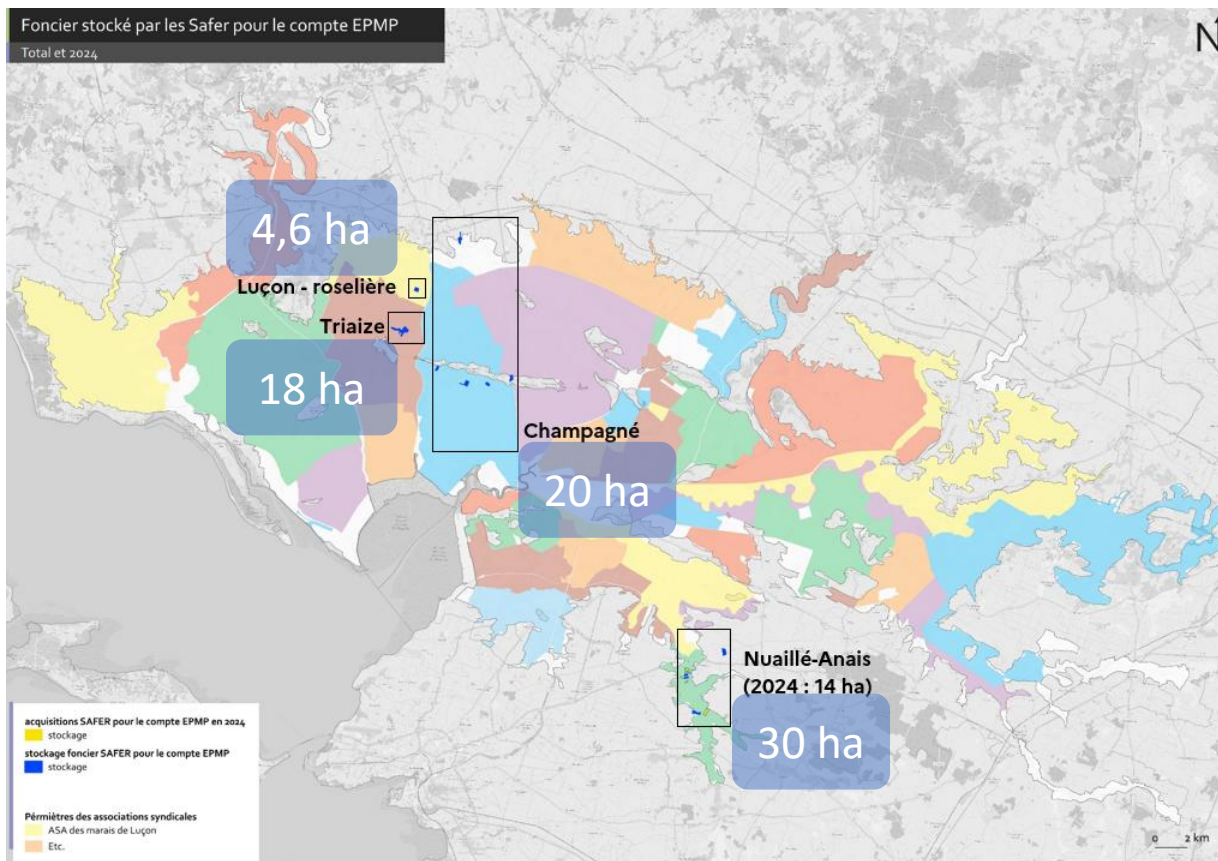

Avancement du suivi- évaluation de la biodiversité en lien avec la gestion des niveaux d'eau



- Depuis 2014, 6 articles publiés sur les liens entre la faune ou la flore et les paramètres de l'environnement incluant différentes dimensions du régime de l'eau (+ qualité de l'eau, occupation du sol, paysage etc.)

Wetlands (2024) 44:50
<https://doi.org/10.1007/s13157-024-01803-w>



ORIGINAL RESEARCH ARTICLE



Interplay between Water Regime Components and Wet Grassland Plant Communities

André Mauchamp¹ · Anne Bonis¹ · Julie Crabot¹ · Benjamin Bergerot² · Olivier Gore³ · Jean-Marc Paillisson²



- Une labellisation SEE-Life

Aide du CNRS à la pérennisation
des suivis « long terme »
9 000 € / an + visibilité



- Suivi de la végétation des canaux sur 214 canaux + données régime de l'eau et environnement sur 34 sites

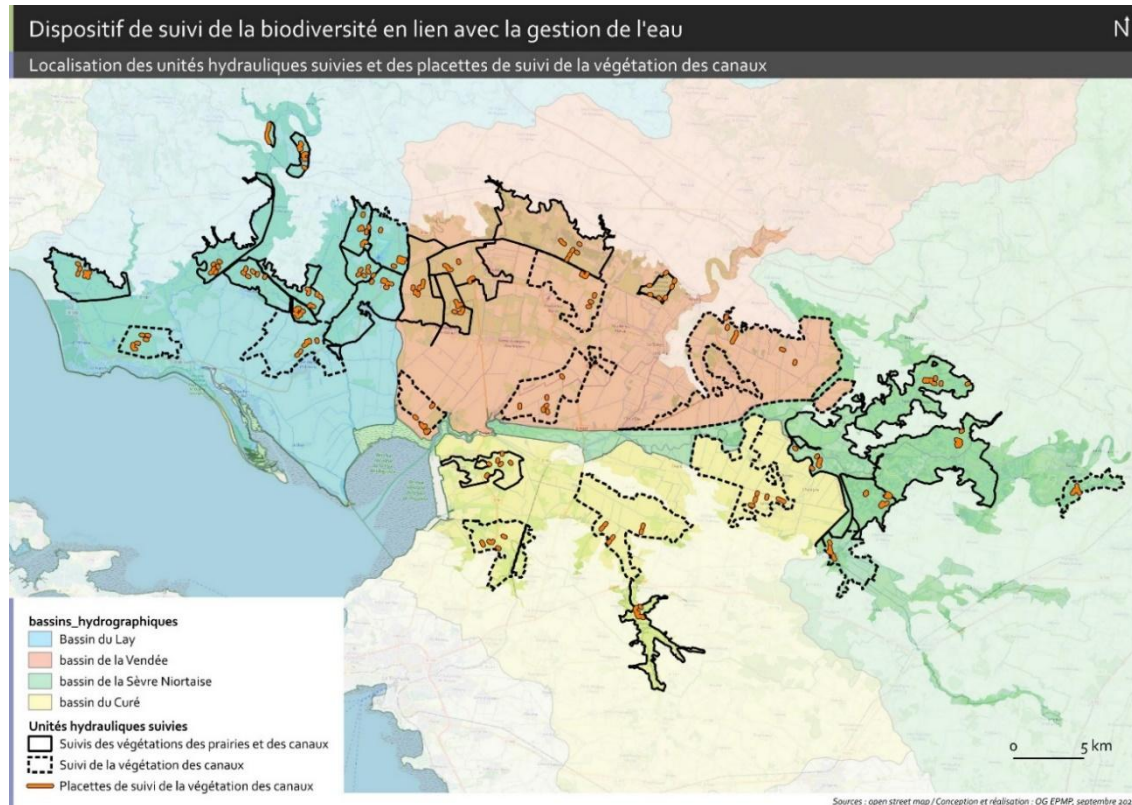

- Besoin de sécuriser le financement (-> CT cadre) et renforcer la valorisation des résultats via des travaux de médiation scientifique

- Un stage pour identifier les descripteurs pertinents pour décrire la gestion de niveaux d'eau sur la base de données de terrain

Producteur : Conseil départemental de la Vendée

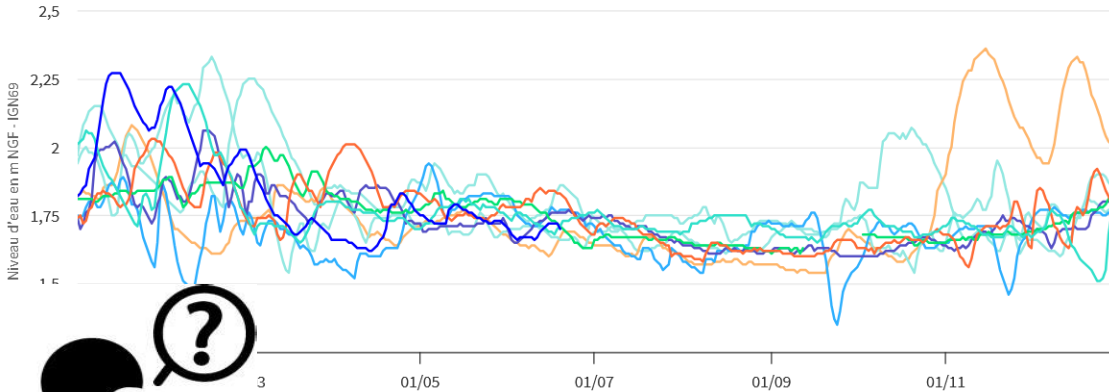

Ensemble de descripteurs qui rendent compte synthétiquement de la gestion. Vise à disposer d'indicateurs pour ajuster les pratiques, orienter les politiques de l'eau etc.



$$\sqrt{\frac{\sum |x - \mu|^2}{N}}$$



Σ

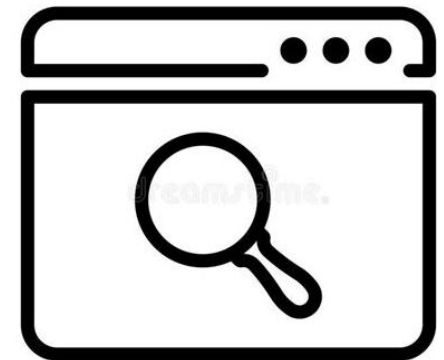
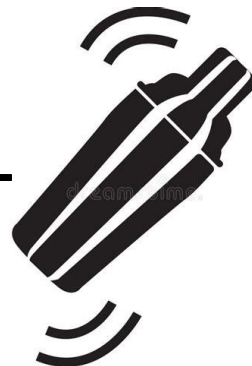

Observatoire de la qualité de l'eau



Suivi de la biodiversité en lien avec la gestion de l'eau - OPN

Localisation des stations de suivi de la qualité de l'eau

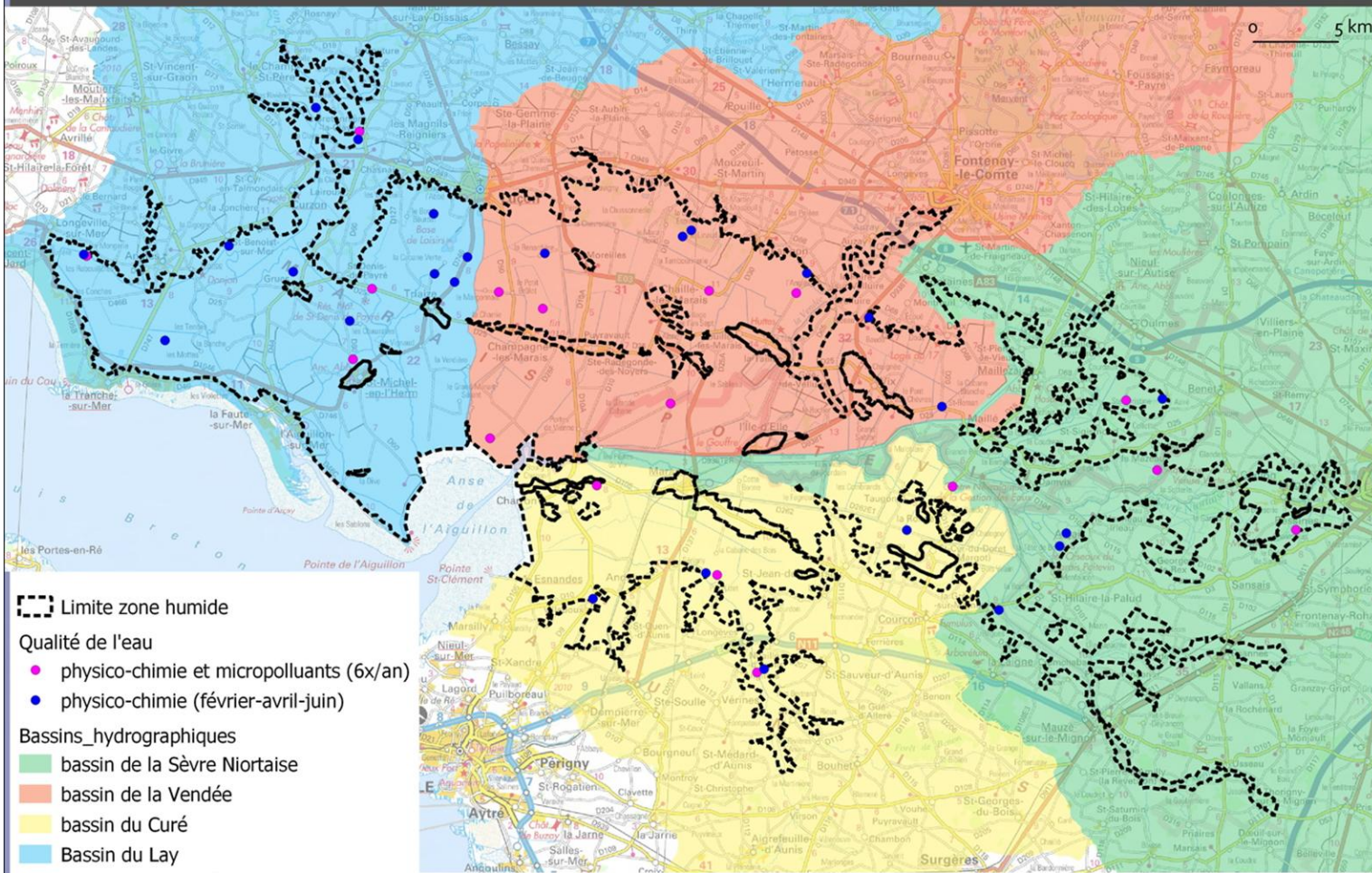

Sources : IGN scan 250 / Conception et réalisation : EPMP, juin 2023

17 points :
6x / an
physicochimie
dont nutriments
et
micropolluants
(biocides et
métaux lourds)

25 points :
3x/an
physicochimie
dont nutriments

- Affichage / mise à disposition, vers un SIEMP qualité de l'eau ?

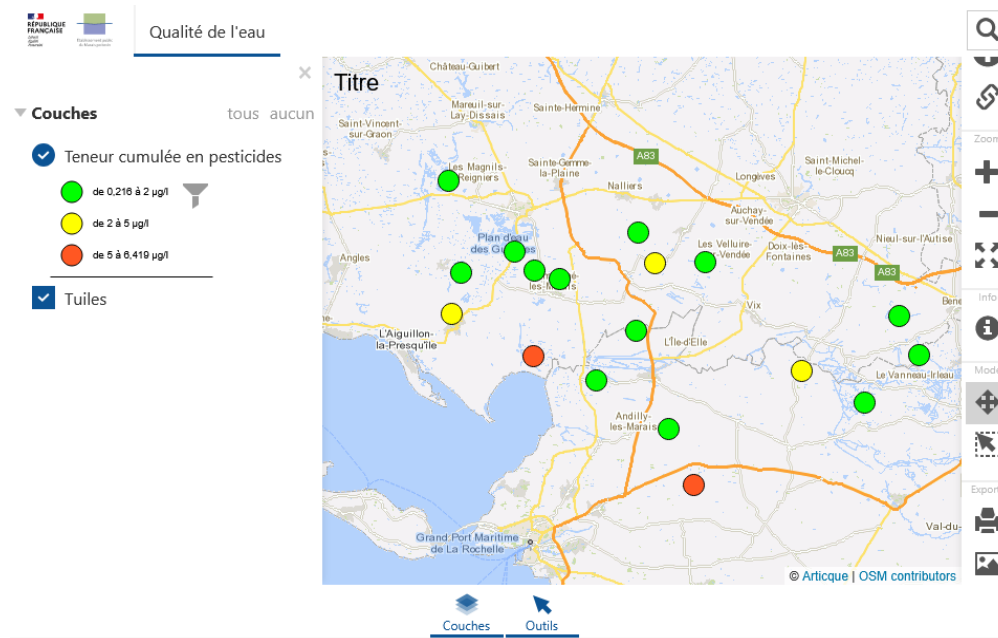

- Valorisation scientifique et technique : des liens avec le programme Qualitro et avec la recherche à creuser
- Besoin de mobiliser des moyens de médiation scientifique

Retour des entretiens menées par la mission d'appui IGEDD

Adoption du procès-verbal du conseil d'administration du 26 novembre 2024

Actualités

- Actualités de l'établissement
- Conjoncture météorologique et hydrologique

Décisions budgétaires

Budget rectificatif n°1 (délibération)

Interventions sur fonds propres n°2 (délibération)

Stratégie de l'établissement

- Règlement d'eau de la Porte des Wagons (délibération)
- Règlement d'eau sur les biefs de Bazoin, Carreau d'Or et l'axe Mignon (information)
- Bilan 2024 de la stratégie foncière du Marais poitevin (information)
- Avancement du suivi-évaluation de la biodiversité en lien avec la gestion des niveaux d'eau (information)
- Observatoire de la qualité de l'eau (information)

Questions diverses

- Désignation de deux administrateurs représentants des activités agricoles pour siéger à la commission pour le suivi de la gestion opérationnelle des niveaux d'eau (CCNE)
- Observatoire des sources de bordure : proposition de diffusion des premiers résultats
- Marché de renouvellement des sondes et échelles limnimétriques : résultats de la procédure d'appel d'offre

Agenda

Désignation de deux administrateurs représentants des activités agricoles pour siéger à la CCNE



Observatoire des sources de bordure



- **2017-2020:** Recensements + élaboration d'un protocole de suivi (dont choix des points à observer),
- **2020:** Première année de mise en application du protocole.
- **2021-2024:** Poursuite du suivi avec des réajustement du protocole et du choix des points d'observation.

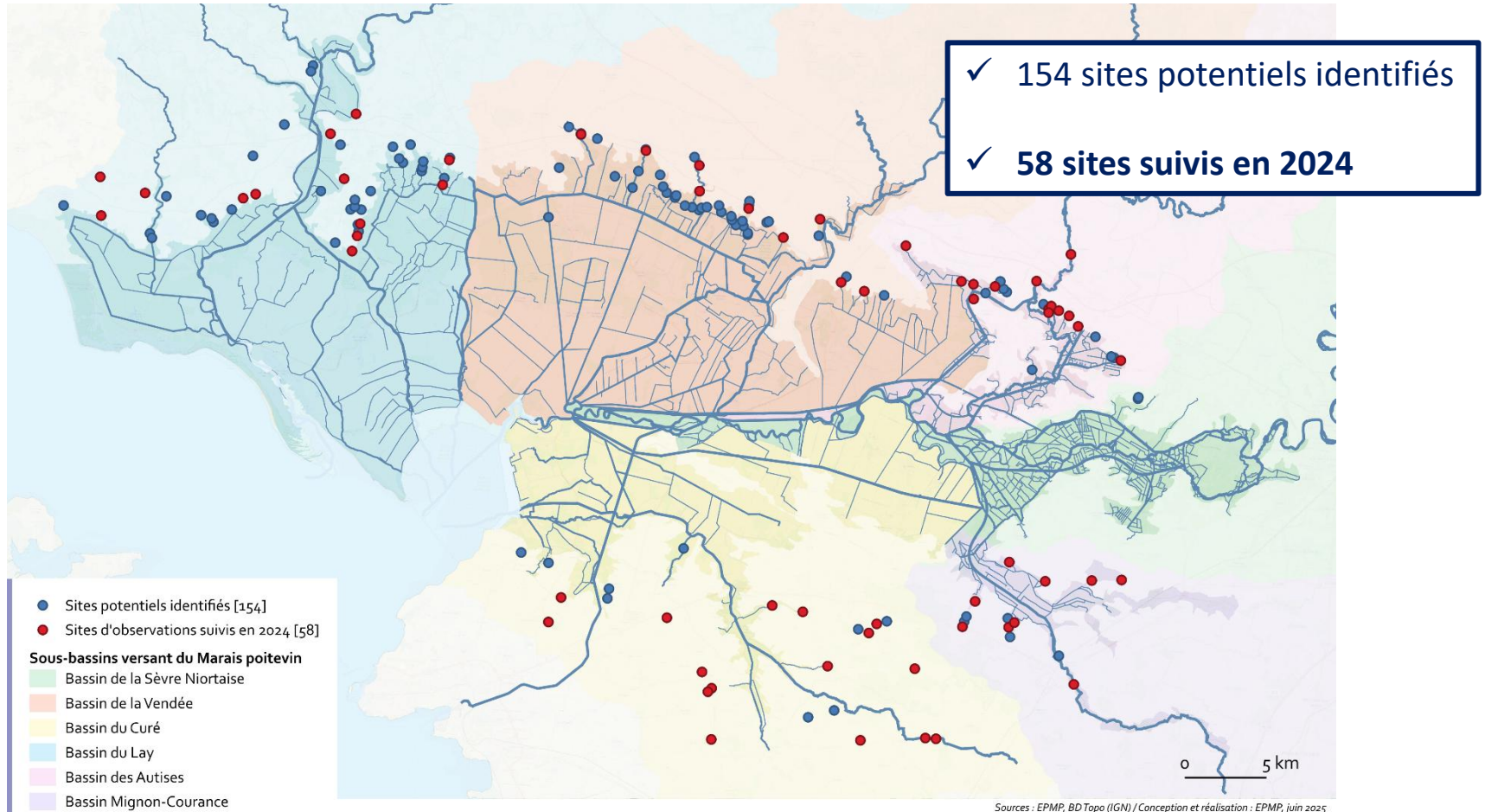

- **Typologie des sites d'observation:**
 - sources noyées / sources de déversement / points d'observation.
- **Protocole basé sur le dispositif ONDE de l'OFB: appréciation de l'écoulement.**
 - + mesure de hauteur d'eau /conductivité / température.

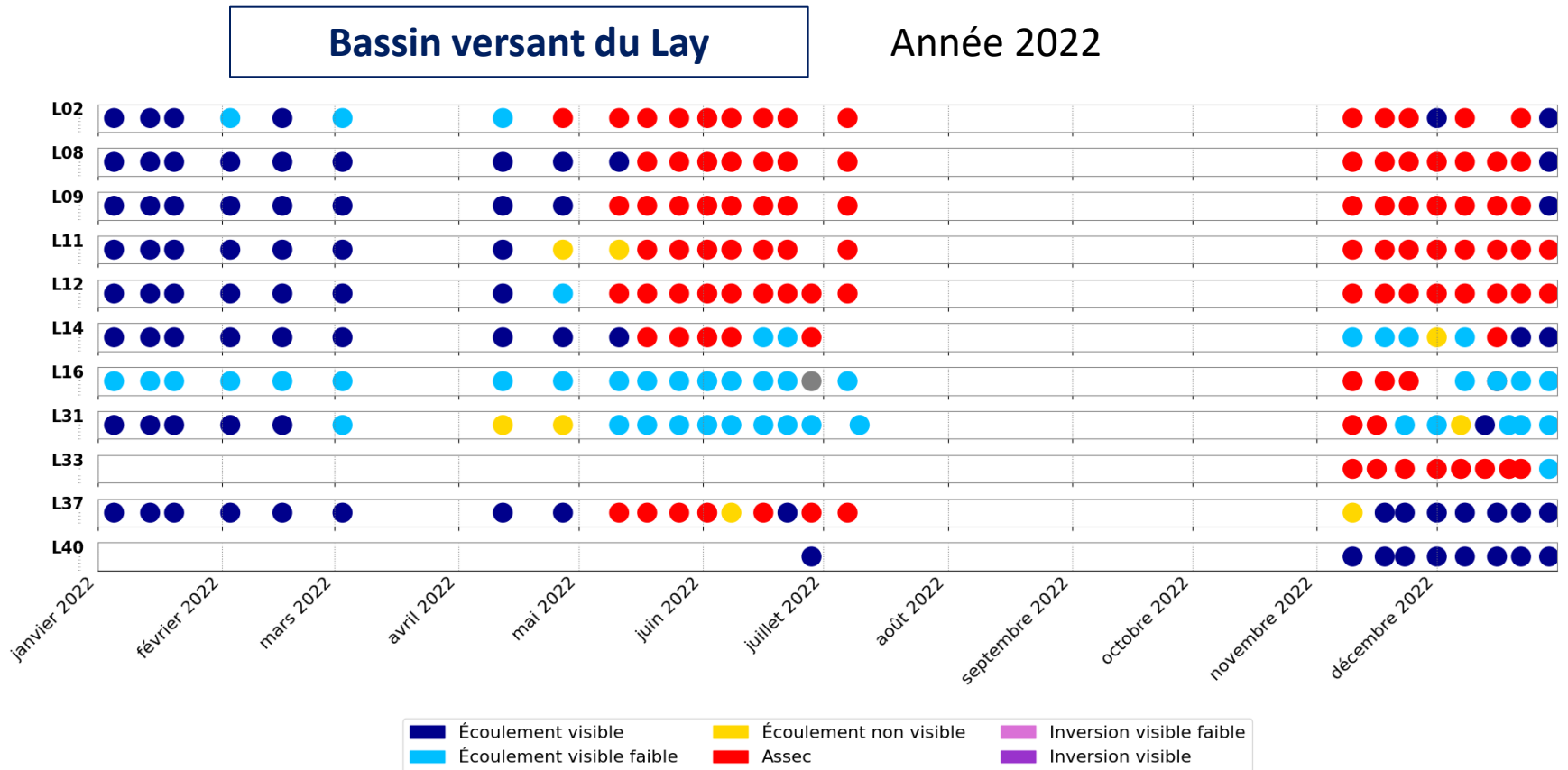

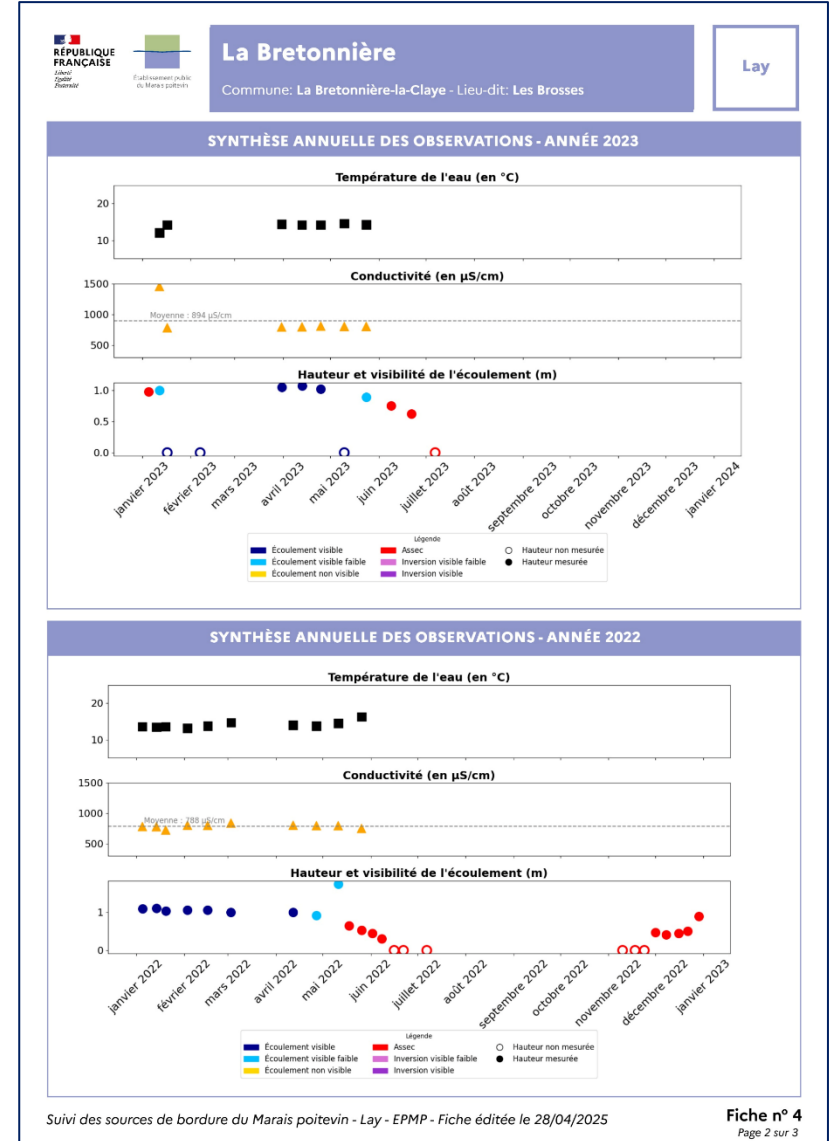
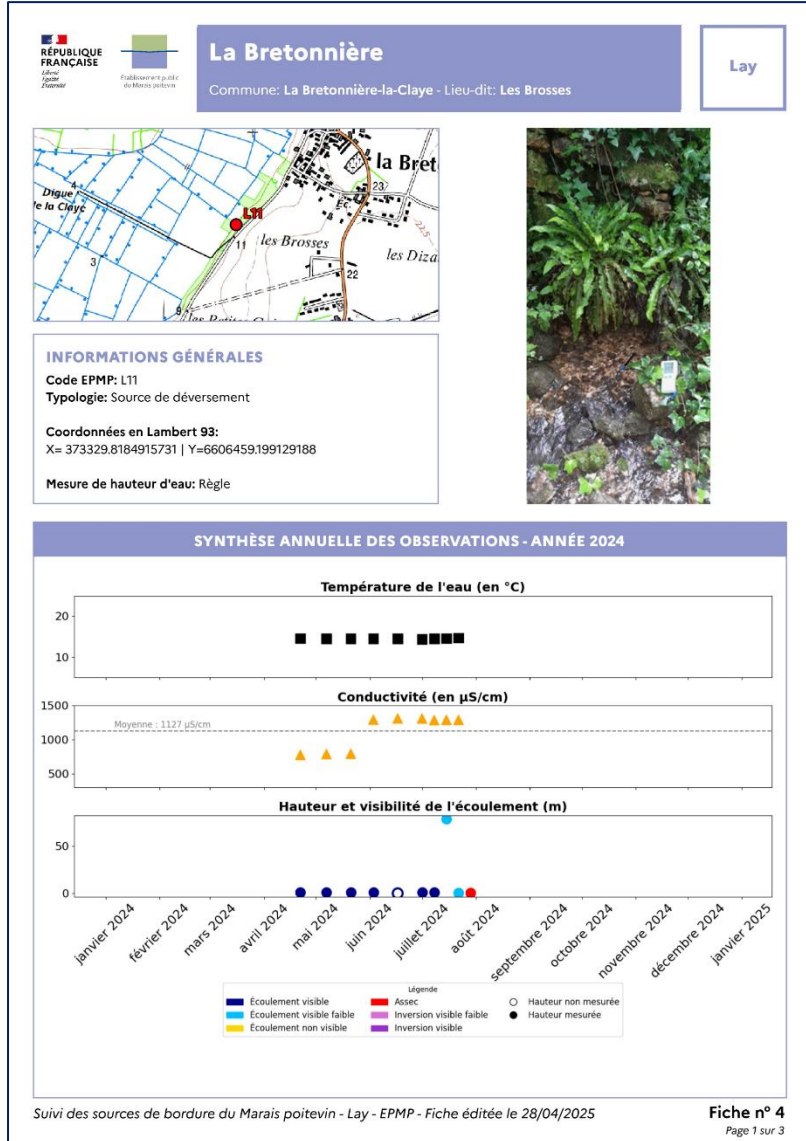

SYNTHÈSE ANNUELLE DES OBSERVATIONS - ANNÉE 2022

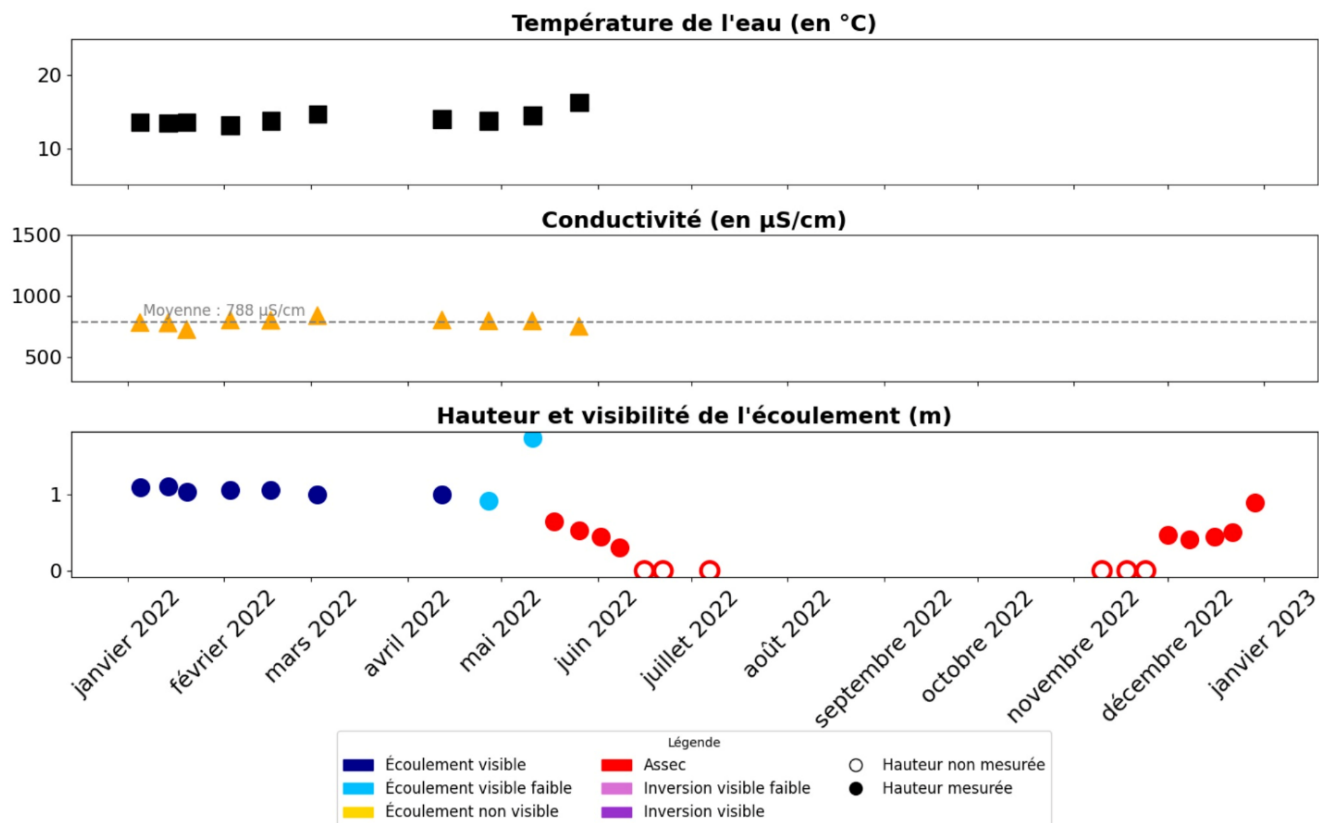

Marché de renouvellement des sondes et échelles limnimétriques



Agenda



- 07/07 : CES du remplissage des réserves de substitution de Vendée (DDTM85)
- 07/07 : GT sur la révision de la disposition 7C4 du Sdage Loire-Bretagne (Dreal NA)
- 10/07 : comité de pilotage de l'évaluation du CT cadre
- 29/07 : réunion du GT restreint AUP n°3
- Septembre/octobre : décision de la CAA de Bordeaux sur l'appel de l'annulation de l'AUP n°2
- 23/09 : revue de dossiers Natura 2000 et biodiversité avec le PNR
- 27/09 : Journée des élus du PNR Marais poitevin, à Bouillé-Courdault
- 17/10 : colloque CDMP sur la gestion de l'eau dans le Marais poitevin, à Benet
- 27/11 : conseil d'administration de l'EPMP

Conseil d'administration

Établissement public du Marais poitevin

Merci de votre participation

